時報

EASTERN TIMES.

中華民國五年 九月念五日 星期一

舊曆丙辰年八月念八日

今天三大張售大洋三分

第四千四百號

本館開設上海望平街第六號 電話一千二百零一號

青年會商業夜學堂緊要通告

本夜學校已於九月十一日[illegible]不收學費[illegible]四川路一百廿號青年會內

蓋世[illegible]

校長卓鏞詩白

上海德記洋行告白

本行開設倫敦香港汕頭上海已久經理著名廠家進出口貨[illegible]

世襲[illegible]

嚶鳴學算館函授招生

函授算術代數幾何三角仿往時書院辦法有月課及花紅[illegible]主即

壽式算盤發明者

館址上海老山路升順里五十三號欲知學費詳章來函附郵票一分即寄

想訃不週

秀門不幸塞遭○元配○清封夫人金夫人悼於丙辰年六月十七日卯時疾終[illegible]謹詹於夏歷九月初五日題主領帖初六日發引回籍謹此計○聞○○叔期夫劉錦孫叔淚稽首○承重孫世熙泣血稽顙

哀子承材承植承本承燊承采承東泣血稽顙○○降服子承幹泣稽顙○○降服孫世熾世鼎世烈拭淚稽首

廣仁堂黑龍江義賑彩票開彩展期廣告

前以黑龍江水災籌辦彩票[illegible]此次彩票收入[illegible]多亦不能不早日開彩[illegible]會以開彩改期有礙信用而災區待振孔亟[illegible]奇慘請以彩票歸勉之款移助皖北所有彩票能多售一張即災民多得三元救命之資[illegible]曆十月二十日即陽歷十一月十五日下午仍假湖北湖州會館當衆開彩想購票諸君心存利濟必能共諒謹此飛布伏祈公鑒

介紹儒醫　武進李荊遺先生

通人循吏曾任醫司著述甚多並精醫學年來隱跡滬上治效神奇不可枚舉惟無心問世[illegible]親友外[illegible]經同人力勸特代定診例分別時間以免遠道病家[illegible]兩便現僑居新閘路浜橋高照里五百念三號[illegible]有願延請者[illegible]

擬 徐天閣 趙竹君 劉伯生 馮曉青 呂幼舲 [illegible] 陳勸吾 王紹延 劉錫之 魏梅[illegible] 盛我彭 同啟

最近各省金融商況調查

[illegible]調查精確詳審內外貿易尤為注重凡政學商工各界均宜購備 每冊定價四角 寄售處上海商務印書館中國圖書公司

德英華文科學字典

是書[illegible]德文列於左下列英文小字及華文列於右眉目分明字跡清朗按尉君於吾國之文字學術研究有素本館出版之集德人心能力論即係尉君所譯其文學之湛深已可見一斑是書於科學中之名詞無不應有盡有譯詁的確習德文與英文者皆宜手置一編也 全書共五百六十七頁洋裝一冊定價大洋二元

寄售處上海商務印書館

棧房召租

坐落黃浦灘六號即通商銀行後面新建洋式平樓一所地位合宜內容寬大租價亦廉如有欲租者請向靜安寺路一百十號至善堂接洽可也

新出版　模範英文教本

陳獨秀編　群益書社（上海中棋盤街）

全書四冊　已出二冊

中學　實業　師範　補習　學校通用

歐美人之習其國文也必者誦讀本（Reader）稍長則習文法（Grammar）英人之習英文英國人之習法文者皆必於讀本文法之外別製一種 Lesson 書糅合會話文法緝譯而為之且釋之以國文蓋習外國文與習本國文異趣必如是而其國語言文字之綱要習慣始易於曲喻而灼解也 後自能為文者夫語言固不求之於書籍也至習外國語言文字則異是 是書體制由淺入深由簡之繁別為四冊第一冊釋八種詞之要略第二冊釋各種詞之不規則法第三冊釋各種詞之特別要點第四冊釋動詞之各種法（如Mood, Infinitive之類）及各種前置詞之用法簡要不繁曲折透達實中國人學英文之善本也

一二冊定價各五角

師範學校　新教科書

書名	冊數	價目
中國文學史	一冊	定價五角
歷史	一二冊／三四冊	每冊六角／八角
地理	一二冊	每冊六角
哲學發凡	一冊	定價二角五分
論理學	一冊	定價五角
心理學	一冊	定價五角
教育史	一冊	定價四角
教育學	一冊	定價四角
教授法	一冊	定價七角
管理法	一冊	定價五角
農業	二冊	每冊六角
商業	上中卷	每冊六角
簿記	一冊	定價四角
手工	四冊	每冊二角五分
樂典	一冊	定價四角五分
體操	本科用／預科用	定價一元三角

本館編輯師範新教科書已有十六種出版十一種業承教育部審定其餘均在編輯及印刷中不久即可出版特此預聞

商務印書館

本館廣告　重訂價目

封面二行起碼第一日每行一元
第二天至第七天每行七角五分
第八天以後每行五角後編三行
起碼第一天每行四角第二天至
第七天每行二角五分第八天以
後每行二角短行以五十字起碼
第一天每字六厘第二至第七天
每字四厘第八天以後每字三厘

定報例

各埠購閱本報者鑒

地區	全年	半年
中國境內	十二元	六元
日本境地	十二元	六元
歐美各國	十八元	九元

報費先惠半年起碼郵費在內

寄報例

無論何處[illegible]書明住址立刻交郵寄送[illegible]後按日發郵[illegible]著購訂之日起[illegible]自記憶至將期滿時[illegible]欲續定即請預先來[illegible]照郵寄恐[illegible]新建之處特此預聞

安徽懷甯地方審判廳佈告

照得楊福青詐欺取財一案緣秋浦縣周黃氏因刑事案向高等廳控訴請楊福青作詞狀浦詭稱高等廳有熟人可以說情由周黃氏本家周福和出洋二百元交李晚嵐李少蓮過交與楊福青手收李晚嵐李少蓮又借用周福和一百元共計三百元及高等廳決定將其控訴駁回不准[illegible]乃書準退二百元[illegible]

[illegible]

商務印書館　梁啟超新近手定　飲冰室叢著

陽曆九月出書

預約祇有六天

特製	常製
上等洋紙 布面金字 分訂四冊 定價十二元	新聞紙印 洋式裝訂 共二十冊 定價八元

預約只收　七元　五元

中華書局發行　飲冰室全集

本年六月　梁任公先生手定

預約展期一月　九月底准出書

全書增加八冊　預約並不加價

梁先生著作文章約共五六百萬言本集原僅選文章不采專書已約二百萬言定四十本現又增加八本定價改為十二元預約仍售六元並不加價且恐遠省未能普及特將預約展期至陽曆十月十五日截止全書仍准九月底出版並不展緩（丙71）

廣倉學大叢編第二期出版

學術叢編○封面○目錄○周易王注卷一二稿本○敦煌古寫本諸經校勘記○羅振玉○史籀編○叙錄○疏證○王國維○五宗圖說○萬光泰○大元馬政記○隋志上○明藍格鈔本天一閣舊藏○周金文存○殷虛書契後編○甲骨文羅振玉○高里遺珍拾補○藝術叢編○封面○愛儷園全圖○金泥石屑○藝術類徵○[illegible]

每月一冊每冊大洋五角全年十二冊預定八折[illegible]發行所上海英界靜安寺路哈同花園廣倉學宭○分售處西藏路大慶里二弄漫畫齋[illegible]中華書局[illegible]

倉聖明智大學徵書

本校崇尚倉頡注重字學凡屬音韻形聲訓詁諸書無不參互研究[illegible]蒐輯博采冀海內收藏家或有未經習見之書有裨於音韻訓詁者不自珍祕肯割愛見讓請先將書目卷數撰著人名及應償價值詳細見示俾便函商幸勿寄示樣本以免遺誤 姬佛陀謹告 通訊處靜安寺路哈同花園

商務印書館　說部叢書　第三集

第一次預約　只收四元

祇有二天了

種	書名	冊數	價目
第一種	亨利第六遺事	一冊	二角五分
第二種	冰蘗餘生記	二冊	五角
第三種	情窩	二冊	五角
第四種	海天情孽	一冊	一角八分
第五種	香鉤情眼	二冊	六角
第六種	名優遇盜記	一冊	二角
第七種	奇女格露枝小傳	一冊	二角
第八種	大荒歸客記	二冊	四角
第九種	真情	一冊	一角五分
第十種	戰場[illegible]話	二冊	四角

第一次共廿五冊年底出全

以下各編按月出版

（中華郵政局特准掛號立券之郵件）

（明治三十八年一月十三日第三種郵便物認可）

涵芬樓影印

●預約規銀一百十兩正

五年陽曆年底截止

殿版二十四史

第一期十史已出版

交款五十兩立時取書

二十四史、以前清乾隆武英殿初印本爲最、從前同文書局曾經翻印、惟舊五代史、並非眞本、本館覓得開化紙初印本（全史皆用）中國連史紙精印、計共七百十一本、分作三期出齊、並可三次付款、

第一期 十史 已經出版

第二期 七史 五年十月出版交款三十兩取書

第三期 七史 六年四月出版交款三十兩取書

●預約簡章、

一預約 總館分館分售處、一律辦理、以預約券爲憑、在何處訂購者、即向何處取書、

一郵費 由上海發行所直接寄出者每部十四元、一二期各四元、三期六元、西藏蒙古新疆郵匯各國每部三十六元、日本每部廿四元、各處分館分售處之運費等、一律自行酌定、

一付款 預約應用現款匯票、須照上海市價合算、如由郵局匯兌、每兩作一元四角、

一遠省辦法 四川 山西 陝 甘 新疆 廣西 雲 貴 藏 及外國各地、如在民國六年五月內將書價及郵費逕寄上海總發行所者、得照預約辦理、但與分館無涉、

一另製樟木合錦箱全架價廿五元、惟不能郵寄、

商務印書館

商務印書館發行

影印殿版四史

中國上等賽連史印

史記 前漢書 後漢書 三國志

共五千頁 訂四十冊

陽曆九月截止 預約每部七元 陽曆十二月出書

預約簡章

一內地欲購預約券者可將預約價寄交本公司或分館收到後將預約券掛號由郵局寄奉

二郵局信局不能匯款之處可用郵票代錢以九五折計算例如預約一部應寄一角之郵票七十三枚一分之郵票五枚分二次交者總

三出書後由上海寄奉者每部之郵費如下 二十一行省一元 蒙古新疆西藏郵會各國三元六角 香港青島威海衛日本一元二角 澳門二元四角 各省分館及分售處郵費由各該處自行酌定

四輪船火車不通之處如在五年陽曆九月以內廣西雲南貴州四川陝西山西甘肅新疆八省及國外各地如在五年陽曆年內將書價郵費全數交付郵局寄遞上海本公司者（以郵局圖記爲憑）亦照預約辦理但與分館無涉

神州國光社最近出版目錄

神州大觀第十號（即神州國光集第三十一集每冊價一元五角）

姜西溟手寫葦間詩稿（金屬版硃墨二色印價一元五角）

張皐文手寫茗柯文稿（金屬版硃墨二色印價一元五角）

魏稼孫手校蒼潤軒碑跋（金屬版硃墨二色印價三元）

朱竹垞手寫曝書亭文稿（金屬版硃墨二色印價一元五角）

邵瓜疇東南名勝圖冊（玻璃版印價一元）

查梅壑山水袖卷（玻璃版印價一元二角）

蕭尺木山水王漁洋對題雙絕冊（玻璃版印價一元二角）

陳鶴峯手制沙壺冊（玻璃版印價五角）

王石谷山水冊其一（再版已出仍舊價一元二角）

王惲合璧冊（價一元二角）

劉石庵行書七言聯（金屬版印價八角）

以上各種所印每種不過二百本購者從速外埠及四川售一律照定價七折惟神州大觀八折郵費照加半成不折

上海拋球場北轉西寧波路四百念三號神州國光社北京玻璃廠土地祠分社同啟

短論

借款平議（三）

（青鶯）

此次陳谷兩總長與日人興亞公司借款、之可痛可笑可恨吾昨已屢論之此事有最奇者則日人亦不以爲然是也蓋所謂興亞公司之代表長濱與本田諸氏本日本無名之人以身居國務員司財政農商總長之職乃與日本無名者流爲對手人居然與言借款且受其欺而不覺天下可歎之事孰有甚於是者日人之有識者以此事不過被騙多數金錢無益於國家且預料我國民之必反對徒損中日兩國之交誼故如順天時報如駐京朝日新聞記者神田正雄皆不以此舉爲然而認爲應及早爲廢約之運動日人如此不知我國寃寃之總長對之又何以爲情也

陳谷兩總長國會固多同黨之關係者矣雖然以如此貽笑世界汚辱國家之事而謂尚可以同黨之故爲之庇護政黨之價值將自此無從發生故苟兩總長而能廢約固善之善者也不能則不可不先引罪辭職以聽國民之公判一方乃速選繼任之人以從事於廢棄此約以一洗我國政府之汚點不然則國會不可不彈劾之國民不可不合力以反對之蓋興亞公司者既與日本政府無關駐京日使亦未與聞此事吾人反對但反對違法之私人借款反對不顧邦交之私人騙局與國際無關與外交問題無關也此決不可以已者也

嗚呼觀於陳錦濤之一方面方披露其洋洋得意之財政計畫觀於谷鍾秀國會通過而後人方期其勉盡厥職誰知其自己所招之失敗乃竟累國家而損失莫可計量之榮譽使世界上觀察我國政治者將以我國國務員皆係如此毫無腦筋毫無感覺之人噫此誠最足傷心之事即亦中國之亡徵也

命令

九月二十二日大總統令 兼任文官高等懲戒委員會委員長周樹模呈議決奉天督軍張作霖電劾吉林吉長道道尹柴維桐假公濟私利令智昏請付懲戒一案應受褫職非滿八年不得開復處分等語 柴維桐著准照所議即行褫職餘並如議辦理交內務部查照此令

又令 拉布坦等承襲青海霍碩特南右翼後旗扎薩克輔國公此令

又令 平政院院長周樹模呈評事范熙壬仍就國會議員懇請辭職范熙壬准免本職此令

又令 任命周貞亮爲平政院評事此令

國內專電

◎聞徐州會議章程八條由倪（嗣冲）提議取消另訂加酷反對唐（紹儀）張（耀曾）盡去新派並主停學校復科舉當局請徐菊人（世昌）盡力勸諭惟徐近態頗消極（北京二十四日亥刻專電）

◎後日（廿六日）衆院議題孫（洪伊）谷（鍾秀）辭職案整理中交兩銀行案中行先兌清理交行案嚴申法令剋日禁絕粵賭案復縣議會自治案均審查報告又張耀曾蹇念益汪榮寶辭職禁煙禁非法刑等案（北京念四日亥刻專電）

◎昨日（二十三日）國務會議案多關財政（一）修正借款條例（二）推廣內債消路之手續（三）五年度預算之修正（四）六年度預算之準備（五）善後各款之籌備（北京廿五日戌刻專電）

◎昨日（廿三日）參院議國庫統一案陸宗輿因係交通股東聯合會長登台痛指中國銀行積弊惟中行名譽之墮落實由徐恩元引起種種風潮之故（北京念五日戌刻專電）

◎昨日（二十三）電天津促唐（紹儀）速來京（北京廿二日亥刻專電）

◎此間得徐州消息會議中一致表示推崇段總理意（北京二十五日戌刻專電）

◎黎總統於二十五二十六二十七日分宴各國公使（北京念五日戌刻專電）

◎衆議院宥日（二十六日）議事日程報告新議員證書之審查及汪榮寶等辭職並列巧日（十八日）未及開議各案（北京念五日戌刻專電）

◎（朱）督（榮廷）惡耗政府並未接報昨已電問（北京廿四日亥刻專電）

◎朱家寶辭職竟經中央慰留打消（北京廿五日戌刻專電）

◎朱家寶以忽簡曹錕督軍辭省長呂調元繼任有望（北京念四日亥刻專電）

◎某派擬發起公民大會歡迎唐（紹儀）以抵制攻唐之國民公會（北京念四日亥刻專電）

◎武家祺（譯音）今午抵香港寓愛多亞旅館（香港二十五日辰刻本館英文專電）

譯電

◎陸榮廷今日（二十四日）在肇慶接受由朱慶瀾轉交廣東督軍印（北京念四日路透社電）

◎興亞公司之借款問題久原代表中山某來京有可仲裁之說（北京二十四日東方通信社電）

◎唐紹儀氏十月一日可來京（北京二十四日東方通信社電）

◎帝制禍首中之顧鼇現至徐州爲張勳之秘書長努力斡旋關於徐州會議之事（北京二十四日東方通信社電）

◎馮督軍以張勳迫請罷免司法總長張耀曾而張耀曾亦要求張勳對質法庭恐兩張之爭執不利於國家故近電致雙方力爲調停（南京二十四日東方通信社電）

◎湖南督軍一缺吳光新呼聲頗高不久將成事實（北京二十四日東方通信社電）

◎蒙古宣撫使賓圖王屯參武縣歷赴各縣宣撫蒙民歸服之効頗著故張督軍近更派遣顧問蓋峯鎭（譯音）前赴東蒙一帶（奉天念四日東方通信社電）

南京快信

◎外間紛傳張勳挪用鹽款一說茲據兩淮運司劉文揆聲明鹽款非外人簽字不能提取何得有任人移挪之事

◎倪嗣冲因駐蚌埠與徐州較近便商各省同盟事務遷回安慶之說現又展緩

◎省公署已將民國元年至五年度決算按照逐月報告審計院細冊彙集編訂一俟省會開會日即行交會

◎江蘇省議會通告各議員務於二十五日齊集以便如期開會

◎議員公寓因德人未得相當之屋遷讓省公署已修葺馬府街前交通銀行屋宇爲公寓其對門鳳儀旅館則爲徐淮海議員全體賃租

◎省議員顧南庸因事不便到會已由該縣倪知事呈請齊省長依法遞補

◎駐紮鹽城團長明羽林稟請齊省長將拿獲巨匪吳慶案內之出力人員分別給獎以示鼓勵

杭州快信

◎省議會昨開第十六次常會首議修正取締戲園規則（二）修正食品市場規則均通過（三）籌設省立女子蠶桑講習所案重付審查（四）請革除統捐總稽查案通過至第六項各省完全預算交省議會審查建議案公決改爲請願

◎政務參議會昨議康山塘福鎭另開新港案由阮杏麟技士陳述以照第三測量隊之新擬淺開鑿新河估計工費共需洋四萬九千七百〇五角當公決先付審查

◎財政部致電呂省長謂各省官產收款民國五年預算已列入中央收入項下當然屬於國家仍飭照章解庫

◎呂省長委任本署法律顧問袁鍾瑞爲招勸華僑興辦實業事務處處長

◎省公署機要秘書陳煥章省議員王兆基警務秘書程世毅等以永康縣地當衢要商業繁盛呈請省長並杭州電政監督呈部添設電局以興商務而利交通云

科學儀器館謹告 各省通俗教育館籌備處

本館又曾分別陣類審定各詞務合學理近如升[illegible]通俗教育館省向敝館[illegible]

敝館開創近二十年凡發行教育品久荷學界歡迎茲幸曾及教育籌備通俗教育館凡應用初級理化生理衛生天文地理等一切明顯圖畫模型器械及農工用器標形與兒童玩具等應有儘有而內國物產如動植礦物標[illegible]

華泰洋行

新到藍白晒圖紙並各色繪圖墨水紙料顏色一應俱備

愛字一百三十三號四川路

醫學博士譚以禮醫例

時間 門診上午九時至十二時下午二時至三時半 出診下午三時半至八時

診金 門診一元 出診六元 [illegible]

診所 [illegible]

三馬路石路口 專門治喉醫生 唐拾義

（會客時間）下午四時至六時（診寮時間）[illegible]

華泰洋行
科學儀器館謹告 各省通俗教育館籌備處
新到藍白曬圖紙並各色繪圖墨水紙料顏色一應俱備 愛字一百三十三號四川路

醫學博士譚以禮醫例 時間 門診六元 出診 醫金門診一元
三馬路石路口 專門治嗽 醫生唐拾義 （會客時間）下午四時至六時 （診病時間）

◎高檢廳定於今日假公立法政專門學校考試管獄員聞此次認爲合格得以應試者三百二十五人免試者僅十九人

◎民國二年前都督府所沒收張靜江之財產現悉呂督軍已一律發還並行令地方官轉知矣

◎省議會秘書長石鳴盛辭職現由沈議長聘請孫智敏担任

◎呂督軍通飭各縣謂此次選送海軍學生務須年在十四歲以上十六歲以下尙未完娶身體健壯者方爲合格云

◎嘉善戴德章桐鄉沈善保勞綱章等通電大總統國務院參衆兩院暨本省議會各長官及財政殷次長等以抵補金斗征三角省會原案均在萬不能以命令變更法律視爲永久諸公權限所在應乞維持以蘇民困

◎民警兩廳擬准於下月一日實行改組

歐洲戰電

▲其一 海軍戰信

◎荷船享里克親王號（一九六八噸）爲德人拘至齊不魯日（亞姆斯特丹二十三日路透社電）

▲其二 飛機戰信

◎公報云德飛機一架於今日下午擲炸彈三枚於杜佛口岸附近並未死傷一人英抵制飛機砲發砲擊之英飛機數架亦升高追擊敵機即向東北退走（倫敦念二日路透社電）

▲其三 歐西戰信

◎今日下午公報云松末河北日間較形沉寂法哨隊進至公白萊村邊際覓見敵屍甚多松末河南有活動之砲火 昨日松末河陣線有天空戰事五十六次敵飛機兩架被逼降地法飛機以炸彈擲擊敵軍陣線之要點頗獲效果（巴黎念三日路透社電）

◎今日公報云英法軍自七月一日至今共捕虜五萬五千八百人內法軍所俘者占三萬四千零五十人今日松末河北岸有小戰兩次法軍襲擊奪獲公白萊附近設防之屋一所德守兵百人皆降法軍且占據稍東之戰壕數段共捕虜四十人（巴黎念二日路透社電）

◎海格將軍今晚報稱雙方砲隊猛力交轟英軍小戰多次陣地更爲鞏固英兵枝隊面數方面進攻昨日飛機戰事大爲活動敵飛機兩架被毀又有一架被逼陣地（倫敦念二日路透社電）

◎薩洛尼加法軍戰報云戰事爲惡劣之天時所妨礙（巴黎念三日路透社電）

◎英軍戰報云英軍在斯特魯馬與杜伊蘭陣線襲擊得利海軍飛機以炸彈擲擊特拉瑪敵軍之運貨隊獲有佳果（薩洛尼加念三日路透社電）

◎今日下午海格將軍報稱昨晚英軍在安克河南古爾塞萊特東廣半英里之陣線繼進奪獲固守之戰壕並俘敵者干人入夜敵軍在摩開田莊猛力回攻爲英砲火擊退死亡頗多夜間陣線各處敵飛機大爲活動貝胡勒東英砲隊炸毀敵軍子彈庫一所（倫敦念三日路透社電）

▲其四 巴爾幹戰信

◎公報云外錫爾伐尼亞有小戰事杜白魯加之敵軍現已止退設防而守羅軍曾驚逐敵軍右翼之兵數組（羅京二十二日路透社電）

▲其五 各國近信

◎星期六日墨西哥黨首維拉氏襲擊乞華華時有官兵千人附和該黨（華盛頓廿一日路透社電）

◎德國已施行紙幣稅及在比國强人購買兵債劵（亞姆斯特丹念二日路透社電）

◎官中宣布坎拿大赴歐陸軍至八月三十一日止損失總數計死者八千六百四十四人傷者二萬七千二百十二人失縱者二千零五人（哇太華二十二日路透社電）

要聞一

◎青木之顧問問題談（彬彬）

聘用日本青木中將爲顧問一事（又聽得各黨界紛紛議論奚其最激烈者曰（青木爲最高軍事顧問將從此掌握中國軍權）也曰（職權未有範圍如有賀之法律顧問莫利遜之政治顧問多爾猛之財政也但名曰顧問則無所不爲中國各政將全歸掌握名爲顧問實統監）也（按以上兩說均出於激烈反對派而一曰軍事顧問一曰無範圍之顧問未免矛盾）曰（去年日本要求第五項中之合辦兵工廠壟斷軍火將實行）也此派論調或出憂時念切之人曰（此南方新派欲假外人勢力抵制武人派許以干與軍權立有密約）也曰（某某新派總長及某某政客力主即行訂立合同段總理力持不可已發生衝突）也此等論調則多出帝制黨徒之口帝制派人現正極力促短新人物之命運此事又爲（烟案）外一大好題目故極力挑起武人派與新人物之惡感更激起國民與新人物之惡感也至於憂時愈切之人處此漂搖風雨之中不免鶴唳風聲之禍且其發生此激烈之論調亦非無風之浪蓋青木本日本有名人物當至滬時已引起國民絕大之恐慌青木兩字已印入吾人之腦故不免談虎色變又日本報紙如大阪新聞等不曰（歷年大願從此可償）即曰（青木就職後中日合辦兵廠統一軍器）尤令人不寒而慄故吾國人之激烈言論決不得謂之毫無根據且彼國報紙既如此肆言無忌吾國輿論亦自應有此正當對待之言論惟就事實上論之則一方面不免將彼之狂言看得太有價值一方面又將吾國當局看得太無識見蓋照彼國報紙歷來之論調果可以成爲事實則吾國早已變爲朝鮮其政府即與彼國在野黨同此野心亦不能償此願望因吾國與朝鮮之地位斷然不同久已處於列强均勢下彼不能與歐州列强同時挑釁即不能獨攬中國政權（記者因日欵及鄭家屯事曾與某部英顧問布敎氏談及布氏云日本無論野心若何膨大其活動力終不能出應有之勢力範圍若一旦有侵入他國範圍之事則英美兩國將聯合海軍截其海口而問以汝意云何美國現增加八萬萬之海軍費擴張艦隊與吾英等其爲對待何國不言自明中國之利權已認定爲列强所共有中國之政權則甯可大家不得不許一家獨得故日本有吞併中國之開始當先有與列强同時開戰之決心吾料日政府愚不至此試思日本而合中國豈不成爲東方之德意志不但吾歐美在華大利益決不能抛棄且吾之印度法之安南美之菲律賓不將全入彼掌握耶中國自立雖難尙有希望日本吞併中國則永無此日云其言至爲透切附誌於此）而吾國當局黎段二公物望所歸全國托命安有於不知不覺放棄大權之理二公亦以輿論太激也一面由段合肥命吳警監函致各報聲明其言曰（此次聘用青木爲顧問係因長雄辭職回國是以改聘至聘用之合同條件查各國人士充中國顧問前此不乏其人自有一定範圍先例具在豈能於該氏獨異若傳聞失實不獨於外交軍事有關且於地方治安不無影響嗣後應確審登載）一面由公府秘書廳函致各報云（政府的有聘青木爲顧問之議業經提出國務會議一次不得結果尙未成事實至合同內容一備總統諮詢事件一爲總統委任調查事件其薪俸數目任事期間皆爲普通條項與向聘之各國顧問無異）云云然各報雖照登仍有根據日報辯難來文者加以（官塲訓諭）（冠冕文字）等語記者雖不敢謂政府必掬誠相告然一察民國以來之（顧問歷史）似亦不致甚違事實蓋民國成立袁氏當國之始無形中即造成一（各國各有一顧問）之定例（英）則摩利孫（法）則多爾孟（美）則古德諾（日）則有賀長雄蓋亦（利益均霑）也然確與埃及等之（顧問政治）不同（一）埃及等之顧問權大而我之顧問則惟錢多（二）各國同派顧問彼此均相監視不得有獨攬政權之人故若黎段（厚俸優禮）外〻但不能干涉政權反力博袁氏之歡而供其利用如古德諾有賀長雄是也（摩利孫之幫忙尤不待言）故吾人須知（一）政府之外國顧問含有利益均霑性質各國皆有一人（二）含有均勢性質一人獨攬政權則不可能此次青木以著名人物當日本交涉中來充顧問彼一方面有無特別野心誠不可知果如此者必引起列强注意之大問題吾國當局亦未必懵懂如是也至於議聘一事之經過以記者所聞則各顧問本係（總統府顧問）名義故由總統府方面提交國務會議時某當局謂合同雖亦普通有賀辭職日本顧問亦當然有繼任之人但處此時期青木又國民注意人物應愼重從事故無結果是以段總理出席國會有（尙未定妥）之言公府方面亦云（未成事實）故吾今日可認定（一）日本顧問必有一著名人物方足以繼有賀博士一席（二）青木之聘定雖經多數認爲事實然或出吾人意外另換一其他之名人亦未可知也至反駁激烈派之言論亦有可笑者謂青木係繼阪西職權甚小云云不知阪西乃外交部顧問與農商部之安德森奈法西交通部之哲太郎等另是一事也帝制派之藉端攻擊新派也一方面則極力恭維合肥斥某某總長爲賣國稱合肥之拒斥不許然觀合肥命警廳送各報之函足証其說之無據也

◎二十二日憲法審議會述聞

兩院議員二十二日午後一時在衆議院開憲法審議會到者六百二十三人王正廷主席先審議第二章國土應用概括規定抑用列舉規定主張前說者爲王紹鏊等六人主張後說者爲賀贊元等六人相間發言頗有秩序表決之結果主張照原案概括規定者多數又審議第三章國民其中第七條至第十二條有各種自由權不依法律不受限制之規定有人主張將不依法律不受限制八字删去而另定一條另定限制者主張此說爲鄒君魯葉君夏聲等四人主張維持原案者爲韓君玉辰朱君兆莘等四人相繼登台發言亦極有秩序表決之結果主張修正原案者少數再以原案付表決多數旋由王家襄登台就議長席王審議長報告是日議各事項遂散會

◎段總理維持內閣之決心

頃據政界消息國務院連日開會除由大總統提交各要案分別開議外閣段總理對於列席之各國務員有所慰勉大旨謂時局粗定中央與地方一切應興應革事件紛如亂絲亟待董理諸君爲國人所仰望責任共担一致進行幸勿因局外浮言遽萌退志唐外交總長業抵津門不日來京就職從此內閣完成努力辦事余與諸君抱定決心當終始不懈以國家爲重云云

◎日報之善後大借款談

大阪每日新聞東京電話云中國政府前向日英俄法四國財團爲第二次善後大借款之預備交涉唯因擔保物件及其他各種條件不合未易進行嗣由日本方面代表者小田切萬奉之助與財政陳總長會見數次此等問題亦漸告解決中國政府已於十五日正式向四國財團議借大借款事其金額爲一億圓此固當以四國財團之名應之唯英俄法三國俱爲大戰爭之當事國其無顧慮東洋事情之餘裕亦無待言則該借欵之大部分事實上當歸日本所担負癸又日政府對於黎政府之方針亦擬與以財政上之援助俾收拾時局而維持友邦之平和則對於此次大借欵之申請既有相當之準備且關於担保條件等之事項豫議已略就緒則今後之交涉當易於成立云

大阪朝日新聞東京電話云據本社特電中國政府於十五日向五國團議借一千萬磅之善後借欵日本當局亦証其已成事實抑中國政府之財政今已達窮乏之極點其財政部已公本年度內歲入不足九千萬元而至明年六月至少當缺二億圓今亦難逆覩至塡補此缺欵照中國之現狀舍外國借欵外亦無他法且以其政治借欵之性質上不得不向五國團交涉而中國財政部最近向吾國團數爲非公式之準備的交涉至十五日已正式對五國團之代表開始交涉借欵額爲一億圓其條件等未接詳報尙未能明其爲此際之問題者爲對於借欵之擔保關於此點中國方面擬以鹽稅餘欵充之而五國團方面則有一說即以如地租或各省消費稅等之預料將來增收較確者爲擔保倶尙未決定至借欵之用途當爲中國政府之一般行政費軍隊解散費及其他善後等所需之用途而五國團方面以爲必須使適當利用擬嚴重監視其用途以無背善後借欵之名日政府之方針亦存於此若其他派者則當爲中國政府進而應其借欵因之用途至明爲適宜活用而決不供專利一黨一派以抑厭視用途之必要上財政顧問之選任亦爲一問題若以此次借欵視爲前此五國大借欵二億五千萬圓之復繼且擔保時則擴大現鹽務顧問丁恩之權限即足唯丁恩現有染病之風說且或別求借欵之担保時即自歧而爲二而財政顧問之選任當終不免爲一問題也

◎唐紹儀容與津門之各種傳聞

唐少川自投職外交總長而後徘徊滬上屢經黎段二公致電敦促允來輒復却步人皆疑其意在經過國會同意之難關方有就職彼以反對派視彼爲某黨渠魁誣作目標痛肆攻擊甚至挑撥暴亂軍人及外交難題以爲非難唐氏之計不得不暫避其鋒須俟風潮稍靜然後北來推測均非無因及前月閣員提交國會已得兩院同意宜乎唐氏可以來矣乃千呼萬喚車甫至天津忽又逗遛不進人又以其規避鄭家屯案與五百萬借欵之交涉也究竟眞相若何吾人實莫名其妙試姑就各方探得消息分誌如左

據政府確息云唐紹儀電中央言此次北上並非挾外交總長資格而來勿勞派員接待

但某當局者言唐如來京未必不就任其對於黎段所提出各條件亦不甚堅執

又一方消息云政府電促唐紹儀日來京唐已覆電稱病

又聞唐近告其親密友人云政界狀態未必即爲悲觀操縱國會對付十三省同盟余已有成竹在胸即中日交涉苟得其道亦決非難以解決者不過余之主張不能貫澈則余雖以輕率就任而已余固非畏時局之困難而有意規避也云云

◎地稅平均一覽表

財政部前電各省飭令各將地稅每畝平均率報告來京現該部賦稅司陸續接到各省報告其大概如下

直隸	自八分至一角又三文
河南	自十四分至二角又一文
山東	三十二文至一角九分
山西	十七文至一角
江蘇	自九文至一角四分
江西	十三文至一角又七文
安徽	十五文至一角六分又一文
福建	十六文至二角二分
浙江	十五文至二角五分
湖北	二角五分至二兩又九角
湖南	二角一分至二兩又七角七分
廣東	八十一文至二角二分又六文
廣西	二十四文至二角
陝西	一兩又五分至二兩又七角七分

時評一

◎國民乎公民乎（笑）

北京之攻擊唐紹儀者曰國民公會北京之歡迎唐紹儀者曰公民大會國民乎公民乎汝其爲人之矛乎抑將爲人之盾乎袁氏逝矣今日不復聞道民意民意而代之以國民公民等名詞嗚呼民國之民許多團體乃假汝以行

一病經十載無殊受慘刑何來龍府藥枯木頓逢春○本廬分設天津北門東獅子胡同○杭州陳列所○南京下關大馬路

農商部許定國產一等獎 能使枯木逢春 製驥哮喘氣急丹之效力

民因紅羊之厄奔走過勞壯年又不善衛生致患哮喘氣急逢節必發[illegible]肺主出氣腎主納氣病係腎虧感寒邪所致投以藥石毫無功效近年[illegible]甚食不下咽口不能語僵臥如尸累月不已遍延名醫服食治遍一無[illegible]驗自慚餘生去秋偶感風寒宿病續發名醫卻步適陳蘭如表兄來舍述及[illegible]海崔氏蠲香廬所製哮喘氣急丹藥驗昭著渠亦頻此症並言家中尚有[illegible]藥一大瓶附時僕已昏沉幸二小兒急偕往取來用薑湯送服三錢當日[illegible]安善一面由鄙人服一料一面將餘藥次第接服睡中稍有微汗醒後[illegible]許三日之間呼吸舒暢覺得起身行步星期後度未見再發一律感激欣[illegible]忱未可言狀特先登報以誌神驗鄙人容再謝門泥首 湖州郭修身誌[illegible]盆湯弄崔氏蠲香廬蠲雲氏總發行所○價大盒二元附送止哮膏一貼小盒[illegible]

二元每料六盒洋五元○長沙鐵道街○安慶軍署西○北京觀音寺街青雲閣商場○南京下關大馬路○無錫北門外江陰巷內

安羅補腦汁

維持神經系於前 祛除危險病於後 增進最新之智慧 發達極深之理想 擴充人生之記憶力 洵補腦健體之瓊漿也

定價 大瓶二元 每打二十元 小瓶一元二角半 每打十元

上海三馬路中法大藥房發行

南洋霹靂怡保埠填羅生才號華僑李彤階君服益腦補心汁證書

中和國貨藥房主人偉鑒敬啓者鄙人腦虛血弱數載於茲服用諸方迄少效果每欲服西藥以圖補救惟忖其西國所產土性特殊種族不同性質互異恐或宜於彼不宜於此且每看其仿單以一藥能治百病者揆之於理或未必然故不敢妄投也蹉跎復蹉跎循至今春常有心悸少寐之症腦力亦殊虧弱適僑寓南洋怡保埠幸遇**會豐商店盧君復初**鄙人之故交也談次之餘聞盧君謂有一種**國貨益腦補心汁**出世爲上海名醫**丁甘仁先生**之所創製試爲服之云云鄙人聞**國貨**二字殊愜素心承惠數瓶遂安心而服之幾畢瓶餘覺心悸少寐日見安痊記憶思想頓增活動繼續購服成效卓然其爲**益腦補心**者名副其實良不謬也用誌數言鳴謝伏祈登諸報端爲我同胞告俾有與鄙人同病者知所趨向焉專此敬頌台祺 霹靂怡保李彤階上 五年九月五號 填羅生才號發

附告價目 每蠟丸內十小粒爲一丸每盒十二丸售洋二元十二盒爲一打售洋二十元零購每丸售大洋二角中交銀行鈔票通用批發另詳 函購不論多寡均可直接包寄郵票九五折通用寄費概不另加倘蒙熱心善士發起施送章程本藥房當照代製辦法特別優待每料收回藥本洋五十元(外埠分售處)新加坡會豐商店香港瑞昌西藥行北京華英藥房天津老德記蘇州中英藥房五洲藥房觀前明遠眼鏡公司青龍橋朱公館孟河福隆裕乍浦鎮電報局鎮江新西門城內旗癸巢子巷南京江公館

服法 如烟癮一分服丹十小粒烟癮一錢服丹十小粒吸烟幾次服丹亦幾次須早半小時照服之五日後減去一成十日後減去二成以斷癮爲度 外埠

上海英大馬路西議事廳對過壽康里(現改民康里)中和國貨藥房啓

婦女時報 第十九號

有正書局發行

◎封面

五彩精印時裝女子湖濱垂釣圖

◎挿畫

五彩珂羅版印美國祁治華盛頓大學王。茂齡女士○民國五年九月寰球中國學生會歡送留美男女學生攝影○湯修慧女士○黃含章女士○浙江女子師範職員徐伍女士○黃韻濤君與朱小雲女士

結婚攝影○湯毅仙令媛湯祥芝女士與施壽女士合影○鄔蘋倩女士鄔蘋青女士合影○江蘇省立女子蠶業學校全體攝影○華府治春圖一(大行列)華府治春圖二(白堊宮)○華府治春圖三(河畔路)○羅斯福羅斯福夫人及孫利却大培合影○嘉禾史夢蘭女士繡字○嘉禾史夢蘭女士畫野薔薇

◎要目

女子與國民經濟發展之關係○美國之新女子○夫婦間之愛情及其進化○科學家之結婚觀○家庭實用家庭之組織及治理法○江西女俗談○紹興婦女之生活○金魚學○西洋男女交際法○家庭飲食之防腐法○屋內動物圖說○酒之研究○愛國小說祖國之女○神話小說白雪公主與七矮人○婦女妝飾品考原○其餘婦女談話會編輯室之談話以及詩文詞等不備錄

◎定價

每册大洋四角○預定半年六册二元二角○預定全年十二册四元

前滬鎮守使署醫官 禁烟局專門戒烟醫員 侯光迪博士

本醫士發明安全戒烟法不論癮之大小深淺皆可斷而身體如期戒斷且不吐不瀉毫無痛苦並可照常辦事茲屆秋涼爲戒烟最好時期請諸君及早注意又調理癆症及諸般舊疾治療花柳各症並咽喉目疾皮膚症婦人經血不調及肝胃氣等症者爲本醫士所擅長且備有各種新發明注射藥針其餘各科照常兼治診例照舊診所大慶里三弄一百十一號電話一八一九

啟秀女學校招生 業已開課尚有餘額

本校下學期定於陽歷八月二十六日即陰歷七月二十八日開學所有中學高小初小幼稚生各級均須添招新生如有志來學者望即來校報名取閱章程可也 北四川路寶興路十號本校白

鄰蘇老人手書題跋

楚北楊惺吾守敬先生自號鄰蘇老人精地理金石目錄諸學時人稱爲三絕各有著述多種久已風行海內人中外共仰先生平居遊之處求書者絡繹門限爲穿然此皆法二者別行復有題跋一類乃先生就所收藏之古籍古碑悉心鑒別加以題識無不考據精確獨具隻眼而應他人之求者亦復不少皆先生選擇之手自繕寫或刻意求工數易乃成其可寶貴爲何如也近先生之孫先楷先人手澤懸久湮沒乃蒐集家藏題跋益以甘君翰臣及諸友人所藏共數十種皆先生得意之筆用等宣紙精印傳世藉以表揚先芬永垂不朽冊首有先生七十三歲小影及書樓寫字時之攝影足供瞻仰並附濟道人題記以見爲識者所欽賞全書二冊價洋五元函索書目請附郵票一分外埠函購請用匯票或保險信

上海代售處 五馬路棋盤街著易堂 大東門正街校經山房 四馬路望平街震亞書局 寧波路中神州國光社 一發行所湖北省城菊灣西街二號觀海堂

南洋法政函授專門學校免費展限廣告

冬季需用電氣火爐者注意

西人公局電氣處

有移山拔鼎之能力 務請各界注意

謀得利洋行新戲片已到

上海英大馬路東首第二號洋房後造樓上批發分公司在抛球場西

最新式改良

眞金鋼鑽唱針已經到申

(用 鋼 針 均 從 拿 便)

軍營全隊樂器 如水師馬步鼓號

京調二簧西皮梆子小曲廣東汕頭等戲片

各國風琴洋琴

大小唱戲機器

中美圖書公司 印刷兼出售各種書籍

凡係書籍之類本公司皆有出售

本公司在中國可稱爲最大之圖書公司所有下列各科書籍皆有大宗存儲於滬以便主顧隨時可以購買本公司幷經理歐美各大書坊所出版各種書籍凡各處學校皆可與本公司特訂常年合同由本公司供給應用書籍其價格外克已

一各級學校教科書

一法律醫藥外科醫學工商實業以及各種科學幷政界各項書籍

一各項工程最近出版圖書

一百科全書以及各類字典幷各種參考書籍

本公司幷可代定各種雜誌報價目無不克己

凡關於各種書籍以及各種雜誌月報欲知詳情者請函詢中國上海廣東路廿六號中美圖書公司可也德律風四千六百四十八號

上海廣東路廿六號 中美圖書公司台鑒 敬啓者下 姓名 住址

凡係書籍之類本公司皆有出售

果然慶衍宗祧

駿雲先生有道不佞先天不足後天失調甫屆強壯年春行秋令尸居拖恨膝下猶虛伯道之憂其何能已屢次求醫問藥爭奈影響毫無幸承摯友指引尊處參茸廣嗣金丹善能強身補血益壽延嗣不佞聞之歡動當即滙洋購丹一料如法試服不半料已覺四肢和暖萬象春回閱書無廢卷之虞枯楊得生稊之兆精神煥發步履康強尤喜山荊珠胎已結日前坐蓐則呱呱墜地者果然其聲雄壯筵開湯餅慶衍宗祧飲茲神丹功深再造爲此略陳顛末敢藉登報以揚名謹告四海同胞速服金丹而強種虞修蕪牘敬頌壺安甬郡鄞駝橋盛其忠鞠躬 附價每盒洋二元每半料十六盒收回藥本洋二十八元雙料又名**丈夫再造天功效神速** 每盒洋五元試服一元 **上海盆湯街絲業會館北首甯波路口轉角五開間門面崔氏蠲香廬蠲雲氏總發行所抄登** 本廬分設○天津北門東獅子胡同○長沙根道街○安慶軍署頓○杭州陳列所○南京下關江口大馬路○無錫北門外江陰巷○北京觀音寺青雲閣商場

未服首穀藥片之狀　服後首穀藥片之狀

請君讀此証書

人體重量可增多十磅或十二磅之奇效不待說明想諸君觀此圖即能知之矣

首穀藥片未發明以前凡體質羸弱者千方百計欲求康健概不可得卒以瘦弱之體而終天年殊爲人道歎息今幸此藥片發明能轉瘦而爲康健能除悲感而增歡樂造福于人道豈淺鮮哉凡瘦弱 諸君倘能購服此藥片者將見羸瘦之身悠然而轉爲雄壯輕弱之體潸然而加其重量雖每日見面之親友亦驚詫而不知其何由所致況服法極爲便易食其所欲行其所爲無少阻礙於事體眞爲益世濟衆之奇藥也

蓋此藥片並無 油類 牛乳 酒精 或鴉片嗎啡等參造純爲醫學中最滋養之物品所製成其名曰首穀洵爲滋養品之首也 每一瓶內裝四十粒

英洋一元五角每六瓶英洋八元購買六瓶者遠近勿論郵費一概在內

中法大藥房 中外大藥房 五洲大藥房
中英大藥房 同濟大藥房 南洋大藥房
合衆大藥房 中西大藥房 華英大藥房
大陸大藥房 普國大藥房 華美大藥房
羅威大藥房 勸贓大藥房 通濟大藥房

及天下各處經售西藥者均有出售

中國北邊總代理處上海博物院路十七號 新順發洋行

英國倫敦 美國紐約 首穀藥房啓

要聞二

◉關於借款問題之記載

▲借款用途之調查 十八日大阪朝日新聞述東京專電云 四國大借款之事已於本月十五日由中國政府與四國銀行團開始正式交涉其款額一千萬鎊(一億圓)亦經雙方議妥而中國所要求之額尚不止此數蓋中國今日財政匱乏達於極點現據中國財政部聲言本年度內所有歲入不足之額已達九千萬圓迄至明年六月底歲入不足之額綜計可達二億圓左右據此以觀中國政府爲善後大局用款及整理財政之用必須借入二億圓之外債然如斯之鉅款一時不易辦到故四國銀行團所以承認先行借付一億圓以供中國目前急需聞英法俄日四國方面對於此項大借款之用途尤加注意頗有種種苛酷之要求擬由四國中選派相當人員請中國政府任爲借款監督或財政顧問以便監督大借款之用途現在四國代表中有力主以此項借款作爲五國續借款仍委國務顧問丁恩氏兼任監督目下贊成此議者頗不乏人然丁恩氏現有病在身其能否担任此事尚難逆料云云

▲興亞借約之可廢 此次興亞公司五百萬元之借款原議在橫濱麥加利銀行交款屆期日商因乏現金改用正金支票交付此係十四日之事其時國務院中即有人主張乘機廢約終以陳總長堅持必須還就成立遂作罷論今陳頗因此受擠前晚雖被人迫促來京昨日勉強列席國務會議然辭職之意頗似堅決至廢約之說據財政界中人云此種借款雖由主管部與洋商訂約照例仍須由外交部照會各該國駐京公使立案今尚未經此層手續未始無磋商之餘地云

▲總長辭職之問題 自借款風潮發生財政總長陳錦濤氏未赴衆議院出席即行出京赴津現在議會及各方面對於借款問題以係財政農商兩總長違法責任將行提出彈劾案各節已誌前報茲聞財政總長陳氏日昨已由天津返京對於議會彈劾一事則聲言此次借款既爲國會所反對認爲財政農商兩總長違法簽字我即因之辭職未嘗不可其態度尚屬明了惟提議以二總長辭職亦實爲調處議會內閣問題之一法此次違法簽字係財政農商兩總長之事未議農商谷總長亦肯辭職以解除責任而保持議會政府間之平和否

▲借款提議之內容 第二次大借款於十五日由財政部向銀行團提出正式公文已誌昨報茲聞該公文之內容係要求速開正式交涉及指明以鹽稅剩餘金作抵押至關於條件等則未曾記載於該公文中云

陳谷二氏向興業公司借款五百萬元 其內容及各方面輿論已迭誌本報茲又探得各方面消息如下

第二項第一條分爲兩項(一)以湘省水口山鉛礦由中日合辦其細則即與湖南礦局商訂(二)安徽太平山鐵礦亦由中日合辦所得之利彼此平分對於股東不付息金出鑛之多寡均可自由輸出第二條如中國大借款不能成立時該公司亦可承受大借款第三項之第一條云中國大借款興業公司可負完全責任第三條云大借款若無效則合同全行作廢第三條云八千萬大借款若不能成立五百萬之小借款可展至六年償還清楚第四條云本借款暫不用抵押品如大借款不能成立再覓相當之擔保品觀以上各條仔細研究喪失主權且多破綻本田氏言大而誇陳谷兩氏本無借款知識貿然從事經國會質問已無答覆之餘地議員等以此種借款關係非淺故限內將此合同取消有一派主張於該合同第二項末尾附加如大借款成立限三個月內將五百萬小借款償還又第三項之第三償還期六年應改爲六個月之誤惟此種契約無論何人概認爲違背約法之一稱陳谷兩氏本擬不待國會通過逕行簽字嗣因國會質問段總理亦不敢遽斷作主因之停頓此日本公使及本田則主張積極進行謂此次如全然失敗與日本體面上有關兩方面均有騎虎難下之勢故呻氏請假擬欲辭職谷氏則頗不知恥一味敷衍已將其做議員之良心喪盡矣政府亦知萬難成立又恐傷國際感情擬將此克利斯保借款之例兩方面或可讓步此亦政府維持辦鑛合同打消另覓相當担保品援前之苦心不知能辦到否現在外交團之視線亦集於此故陳氏雖有辭職之說聞唐少川勸其不必作此舉動貽誤大局須想補救之方豈可以一去了之而外省對於此事亦反對頗力茲將湖南商會來電錄之如下

湖南商會來電 參議院黎尚雲君轉道腴森生駿民及湘議員公鑒銑電悉連日因水口山事商民異常忿激隱患可慮公等爲人民代表應立向政府爭阻不達廢約不止湖當合全省商民爲公等後援左宗澥叩皓

◉張總長對於張勳之態度

二十三日大陸報云據可靠方面消息司法總長張耀曾已親致電於張勳質問彼究有何種理由謂其牽涉私土案並謂伊將辭職到法廷候審假使詢得確係私販煙土願十倍受罰若詢係無罪則張勳亦須按律懲辦電中並有(公既通電各將軍聯合攻我自必居於原告地位應請同到法廷聽訊)之語聞關於此事政府將下命令禁止軍人干涉政治云

◉西報中之貴陽通信

字林報貴陽通信云余(通信員自稱)頃方游歷貴陽南方見當地田禾收成不及貴陽附近之佳旱魃爲虐余頃到之定番縣正在禁居求雨余到後覷居客棧棧主詢余欲購雞否余即購一頭作祭可見所謂禁居者與殺家禽無涉定番縣地多平原南北袤約四十里所產米穀大多供給省城之用余一路經過二十里田省乾涸僅附郭河旁略見潤澤而已田禾將次成熟待雨甚迫然已過時即使急沛甘霖不過得二等收成能再不雨收穫將更艱矣余所用苦力告我彼之家鄉鎮遠縣一月前人人皆有豐歉之希望今患旱尤劇目下貴陽煤油甚昂貴每箱漲至銀八兩有奇猶有增無已據云係存貨將罄新貨未到之故自革命以後商業停滯數月此亦其間接結果之一自一千九百十一年第一次革命以來富商較前益富而小本經紀人無不大受損失此事皆奇求其故蓋由資本充足者善於運用而資本小者周轉不靈遂吃虧不少也

◉憲法研究會內部之組織

憲法研究會成立以後節經推定編譯員八人幹事員十五人其議定編輯部簡章及文書會計庶務各科辦事細則亦均已議定茲特採錄於後

編輯員 藍公武陳光燾林長民陳善賈庸熙孫光圻彭運斌吳日清

幹事員 (文書)王家襄陳銘鑑曾有翼陳光譜劉景烈(會計)梁善濟周大烈凌鉞汪彭年王錫泉(庶務)凌文淵劉星楠胡源匯張樹森杜成鎔

憲法研究會編輯部簡則

第一條 本部編輯分爲(甲)(乙)兩種(甲)個意的編輯即編輯研究會各個會員所發表之意見以編輯員中七八分任之(乙)總意的編輯即編輯研究會表決之意見以編輯員中一人專任之

第二條 編輯會議之事項(甲)研究問題之列舉分配(乙)商訂開研究會日期(丙)甲乙兩種編輯之審議(甲種經審議後即付印刷分送會員乙種經審議後提交研究會議決始付印刷對外發表)

第三條 編輯會議之日期臨時酌定

第四條 編輯員對所列舉問題有分担研究參考書籍以供研究會參考之責任但會員對於某問題有疑問或須參考時其問題在某編輯員分担研究之範圍內某編輯員即有答復之責任

第五條 本部設助理編輯員若干人不限於本會會員

第六條 本部雇速記員二人以便記錄研究會各員所發表意見

第七條 本部編輯員至少須有一人常住部內

憲法研究會文書科辦事細則

第一條 本科依憲法研究會簡章第八條之規定由幹事公推五人組織之

第二條 本科應辦之事項如左(甲)草擬一切文件函電(乙)管理印信簿書冊籍(丙)收發一切文件函電(丁)繙譯來往電報(戊)管理印刷及繕發通告事件(己)掌理本會各項會議速記錄(庚)繕寫一切文件函電

第三條 本科幹事公推一人常川駐會其他於每日一定時間內必須到會一次

第四條 本科遇必要事項得隨時開幹事會其有關係他科事宜得協議進行

第五條 本科每日辦事時間自下午一時至六時止但與國會開會時間衝突時應自上午九時起至十一時止

第六條 本科暫設辦事人員三人但得因事務之繁簡由幹事會議決隨時增減之 辦事員之薪金月支口口元

第七條 本科辦事員均須一律駐會

第八條 本科辦事員應受幹事之監督指揮執行其職務

第九條 本科直接發布之函電須經幹事員過半數之署字

第十條 本科收發一切文電須摘由登簿

◉教育部之零金碎玉

▲教育部范總長莅任以來對於學務調查甚爲注重前日(二十號)特派該部參事湯中視學錢稻孫主事張文康部員曹菀等赴日本菲律賓一帶調查學務情形先往日本考察彼邦之教育情形及我國留日學生之最近狀況再至南洋菲律賓等處調查華僑所辦之學校究竟有無研究改良之點華僑學校我國教育當局向無過問者范總長今日之舉實中國未有之創舉也

▲教育部官制亦擬重復元二年之舊規但元二年時之部員較今爲多而今之編審處則係元二年時之所無現擬以編審處之職務與人員歸納至文書科與普通司內則部員額數可以仍舊而向之供職編審處者亦不至徬徨向隅矣

▲教育部日前通令各省略謂各省女學往往自爲風氣裝飾服用任意自由若不取締不足以劃一茲特嚴定懲戒規則五條(一)不准剪髮違者斥退(二)不准纏足違者斥退(三)不准無故請假結伴遊行違者記過二次(四)通校女生不得過十四歲如有隱匿冒混者記過(五)不准自由結婚違者斥退罪及校長云

▲范總長到部以來外間保薦之書約計可有千餘起范總長皆一律婉謝而部中人員縱稍有一二之變更亦無任用私人之嫌噫如范總長者實可以風矣

◉湘皖二鑛與東洋製鐵廠

英文北京日報載稱據日本消息日本澀澤男爵及其他商人擬以二千五百萬元之資本投於一練鐵廠即將來所謂東洋製鐵廠是也發起該廠者約有八人其目的之一部分即將日人從前已久之漢冶萍公司歸併該廠以期日本於併吞中國後與泰西各國開戰時得有無限之鋼鐵供給日本海陸軍也並聞安徽鐵礦湖南鉛礦將來亦將由該鐵廠吸收以期成一遠東空前絕後之大鋼鐵廠此外爲供給中國軍隊計又擬在揚子江中心點設一中日合辦之製造廠並於中國南北設立分廠中國某訪員曾云中美國民各應注意於日本籌備鋼鐵事業不然日本吞併中國以後亦將擯美國於太平洋之外矣云云

◉龍氏交印聲中之粵局眞相 (菊莊)

粵局擾攘半載有餘至九月十號而督軍印信始交朱省長保管粵事由此可以解決粵人之欣忭可知矣然當十號將交未交之際局面實非常危險蓋龍氏一人雖願去而左右附從之軍官眷戀權利實不願去也十號之期定自中央經有嚴令到粵者龍濟光先將印信交朱省長暫爲保管並令薩使嚴行監視一切故薩使預期已將兵艦數艘調回黃埔而又擬將海容海琛建安肇和等艦續調來粵蓋恐有不測之事發生也十號午刻朱薩兩公召集九善堂總商會自治研究社各紳商暨文武職官至軍署宣布中央電文龍亦出席宣言謂中央既有此令吾必遵從等語當時軍官中有慷慨激昂者有痛哭流涕者蓋若輩自入粵以來酣嬉醉飽三年於茲今一旦依戀權利有不勝今昔之感其依依不捨亦固其所然知勢不能挽回各軍官卒次第宣言老督既去吾輩亦請從此逝矣故即席請辭職者甚多惟胡令宣本非濱人而以此次主戰最力與龍關係較深亦願隨龍而去且席上發言最多自稱由武進士出身誦讀詩書不少資格與閱歷不居人後此番冒險出戰實無他圖不過爲爭名譽而已旋復向朱省長頻頻詰問謂吾儕今已服從中央設彼方面不服省長又將如何前敵防軍一律撤退綠林軍乘勢衝入又將如何其詞語中憤憤不平後經朱省長以嚴重之語答之謂吾人惟知服從中央命令無論何人如有違犯吾人誓必起而攻之胡始無言會議既畢各皆次第散去旋即預備將軍印信於即晚由龍氏親交與朱省長保管然不知此半日間其中含有暗潮不少軍界中有好事者已暗中組織俱樂部欲於將去之時有所舉動而欠餉一節仍未有着落大約欲以索欠餉爲詞而爲所欲爲也但此消息已爲龍氏偵知即於晚間再召軍官復爲勸諭而軍官中要求甚力謂老督此去縱將從何處取積欠之餉實不能不即取老督既去吾輩將從何處取積欠之餉龍力爲排解聲言已非私逃而去積欠必担認清理自十號以前餉項縱使朱省長不能補發亦當自發於是挾持者始無言然猶無以堅各軍人之信也幸中央派查粵事專員李湛陽又於十號由港搭輪抵省先至公署拜會朱省長即由天橋赴軍署會晤龍氏直至夜候十一時始告退李亦雲南人本爲天順祥之老辦家饒於資此番至督署復代龍氏婉勸各軍官其對於財政允爲担認設法李氏身家殷實向爲滇中信仰故言之頗動聽聞李此行對於龍朱二公於財政上磋商業已妥協故次日朱省長立出佈告聲明九月以後應領薪餉由本署完全支給即所有前欠七八月餉應照前督軍府軍需課金櫃股結單亦統歸本署按照補發此佈告出後軍心因以大安意外之事想不至發生矣然朱省長爲預備不虞起見現飭派憲兵分巡四處食察駐城各軍如有胆敢騷擾商場准即密報以憑查辦警察姚廳長亦通飭各區由十二日起每晚加派休班警察按段巡邏並由該廳選撥游擊隊分往城廂內外輪替梭巡防範極形嚴密故地方尚屬安謐現聞濟軍移駐地點指定瓊州所部已着手改編分列振武軍十二營額定師長一旅長四團長六其師長爲龍裕光旅長爲胡令宣李嘉品馬存發普鐸團長爲梁金文納順洪王純良趙越萱超伍敦仁連日趕辦交代甚爲忙碌矣

◉東三省之匪氛與外交

遼源自中日兩軍衝突後日兵調往屯駐者棋布星羅甚且佔據鎮守使署安設軍用電話強迫我防軍民團退出三十里外警察等當道嚴飭各軍旅約東士卒毋得輕舉妄動釀成重大爭端節節撤退事事依從深得禮讓爲國能忍自安之三昧然處此武裝和平公理淪胥之時代勢不得不然耳頃衝突案之交涉已向中央提出地面亦極平靜東部當局素以東亞和平爲倡奉復得酒匂氏之確實報告即電令遼源日騎隊已馳赴公主嶺原防矣奉省當道得此電訊深謝日人誠意表示無量欣感斯亦遼源交涉案中之一種好消息也惟懷德八面城一帶屯駐日軍尚未撤退張氏已囑馬交涉員要求盡撤矣至巴匪回旅不攻擊區域預爲劃定然一擧馬賊及假名宗社黨之暴徒遂藉此機緣出沒於不攻擊範圍恣行搶掠肆意橫行勝則銳進四竄敗則退入不攻擊區域內藉爲護符現巴匪日見北卻此幫匪徒已與巴匪斷離賊心未死貽害閭閻張督軍遂向東部當道磋商謂此蠶馬賊非何等政治團體不過假名號召肆行淫搶藉宗社黨之招牌冒政治犯之名目以圖逃法網耳請日軍於現在指定不攻擊區域位置向後退卻俾我軍併力痛剿淨絕根株免爲人民害聞日本關東都督答覆詞旨大概以巴匪已退出指定線外若有姦淫搶奪事實發見定係假名宗社黨附隨之賊匪剿伐一節不但認爲中國維持地方治安之必要即佐辭枝隊爲後方聯絡之安全亦甚希望事至欲指定範圍向後移動則於抱歉之中殊難應此要求未以剿辦時恐再惹起誤會衝突事當求適當之手段除此障礙云云聞張氏復要求放逐此帮暴徒於不攻擊區域外俾我軍好著手剿除藏此小寇

▲指定區域之後却既未見允放逐驅遣或解除亂徒武裝似是不難辦到者也乃昨得傳聞謂長嶺失守之耗爲蒙匪爲宗社黨爲馬賊殊無確息然以意測之當必爲假名宗社黨附隨蒙匪之暴徒無疑並高張日旗騷我軍隊夫長嶺吉垣一邊治耳荒原寥寞人烟稀少所謂縣城者當不過土壘木障失守與不守殊無若何之價值惟於此可見巴匪雖去然收拾此一擊殘擊馬賊尚非一朝一夕所可收功也故吉垣軍隊頗有調動多謂馳赴應援云

▲至新河口衝突發見後日軍星夜馳赴發揚國威努力前驅諸口頭禪亦成慣聞語奉我軍立即遵令撤退日軍馳至多謂不見華兵蹤跡致未釀成若何重大之衝突現聞此案擬歸地方了結將來或開議於長春不再牽入中央不識確否

▲日前日本派赴俄國大使閑院宮載仁親王假道東省中央特電張督軍欵迎並飭嚴重保護以伸敬禮藉睦邦交及該親王抵奉督軍派代表馬廷亮迎迓並軍政各界長官均赴車站恭迎如儀日僑方面則中村都督親赴安東接待復偕中村總裁親送該王赴長抵長後假

國貨展覽會 一等獎 半夏奇驗
上海盆湯衖口 獺香爐驥雲氏
[illegible]

滬上銀樓新同行廣告
慶永和 寶興 義和仁記 德和仁記 周萬成 慶華 源康 福和仁記 寶豐 周盈泰 慶元 寶慶 祥和 萬生 於慶和 寶康 於震泰 樂祥雲 公啓
[illegible]

國貨展覽會 一等獎 鎮半夏奇驗
上海盆湯街寧波路口 瞿氏瓣香廬鎮雲氏總發行所 本廬分設◎天津北門東鄉子胡同◎長沙福道街◎杭州陳列所◎無錫北門外江陰巷內◎北京觀音寺街青雲閣商場

名古屋旅館暫息行旋立轉乘東清火車向哈爾濱進發日昨已抵哈爾該站並特備有一種月台票非持此票者一律不得闌入以昭慎重聞該親王此行以日俄協約既成特赴俄聯絡邦交藉敦睦誼俾兩國交親日益密切云

◎安徽軍警界最近要訊

▲安武軍裁遣改編兩軍暫行打消 （紀前報）中央爲謀地方安寧計不得不徇倪氏之請然倪手握重兵即省長一職亦屬根深蒂固矣惟八路軍需月撥二十八萬元以皖人血汗之餘供彼軍食輪使教育實業無欵振興是故皖紳界頗有煩言刻聞會議擬以裁兵節餉培育民生兩問題具陳中央切實施行爲請刻下正在討論中一俟議決即舉代表入京云

▲利濟兵艦向隸安武軍倪嗣沖既爲省長儘可兼統該軍至該軍以外之軍權應由督軍鈐轄是以張少軒咨行省長公署即調利濟兵艦逕赴徐州並聲明以後由軍署調遣倪亦備逕該艦赴徐接收昨聞張又電飭安徽財政廳所有利濟艦薪餉每月一千三百元改由軍署飭知照發定爲成案至安豐兵艦亦由張鈐轄暫留省垣聽差云

▲前任警廳朱家珂剳鬚潛逃一節已志前報頃經商務總會調查朱任所收車捐共計三萬元有奇乃該廳造報之數僅一萬八千餘元除撥廳經費外僅存三千餘元似與調查之數相去遼遠頃經商會呈明省長請將歷年經收車捐宣布並將餘欵移作修路之用等情已批仰易廳長查明具復核辦

▲皖省房鋪捐經征年餘極稱苛擾怨聲載道中梱蕪門前經省警廳詳請此項捐欵暫行停辦而商會亦具呈詞昨奉倪省長批云查此項房鋪捐係地方收入之一種向爲抵補該廳經費之用茲據聲稱商民無力担負轉請停免究竟此項捐欵停止後有無他項可以另籌抵補亦或就該廳各項政費酌量核減俾免支絀之處仰新任易廳長通籌全局核議復核

▲蕪湖警察廳知事會呈以安通小輪公司自設局賣票以後又有合益公司在街心兜攬賣票擾亂秩序莫此爲甚該公司曾否稟部註册未奉鈞署行知又未報廳縣恐其間特有護符當然不負保護之責倪據呈後極爲注視即電飭蕪湖關監督查明核辦云

◎江蘇治運續記

本年雨量現經實驗較往年並未加多而運河盛漲較往年爲甚雖經開壩晝夜宣洩現在水仍未退究厥根原則因山東上年業已實施疏濬之工魯居上游蘇居下游上游宣洩則衆流奔注悉歸於運吾蘇未闢運溉之去路而魯省已增運水之來源現在督省兩長遴按使業於四月十九日電陳袁政府云南運借欵美金三百萬元委託潘代表與美國資本團商訂合同正式簽印等情二十一日袁政府電復蔡巡按據陳該省運河工程借欵合同業經簽印等情應准照辦交財政農商兩部暨全國水利局查照旋由美國廣益公司將借欵三百萬元照約訂九折交欵二百七十萬元在袁故之前十日交清現在魯省已議即日施工吾蘇人士一致反對借欵以蘇運工程未經勘估只需中幣一百萬元現運河工程局督辦不肯馬士杰呈報業已籌及八成惟該局因遲緣經收欵項所籌治運之欵交存財政廳自應由財政廳將治運之欵劃出歸治運之用徐淮海揚各屬現推代表馬士杰黃以霖朱紹文陳伯盟王寶槐王茂才陳士髦武同舉周樹年等會商魯省爲魯蘇合治之計劃水利局副總裁潘復來電約期本月三十號在魯蘇交界韓莊地方守候魯蘇各派代表會勘遂道酌定合治章程蓋魯省既已實行治運蘇省再事因循則來年伏秋大汛再加雨量則江北十八縣必盡成澤國兼維魚奚試察上年魯省稍事疏濬江北運河現象患已如此惟政府主張治運借欵則與蘇人之旨相背茲有全國水利局咨行江蘇省長原文述經過情形甚詳爰照錄之

案查蘇境內之裡運河暨入運之沂泗疏治工程本在導淮範圍以內載在導淮借欵草議本年一月十四日前項草議展期尚未屆滿之前駐京美國公使曾函農商總長提議先行整理由揚子江至天津之運河請中國政府給與美國紅十字會所指定之美國廣益公司四個月之期調查整理運河之能否實行以及其需用之經費原函由農商總長轉交本局嗣復准美使介紹廣益公司嘉理葛觀理文來見本局於一月三十日函復農商總長請轉致美使導淮借欵草議應於本年一月三十一日期滿茲爲表示中美兩國睦誼起見擬即給與美國紅十字會所指委之美國廣益公司以四個月之時期先事調查山東省內之南運河暨江蘇省內之運河並於此時期內妥定南運施工借欵辦法二月一日美使函告嘉理葛觀理二人赴魯察勘南運四月一日本局與內務農商兩部合商有籌辦山東南運湖河疏浚事宜潘復列席當經議決導淮未經施工以前提先治運至山東南運本擬興辦應即籌欵進行旋由魯省與美國廣益公司直接商議南運借欵條件合同四月十九日山東蔡巡按使電陳政事堂南運借欵美金三百萬元委託潘代表與美國資本團商訂合同正式簽印等情請爲代呈二十一日政事堂電復蔡巡按使奉諭據陳該省運河工程借欵合同業經簽印等情應准照辦交財政農商兩部暨全國水利局查照等因五月五日美使來局面商以山東南運借欵已訂請續議江蘇運河借欵本局以蘇運屬於導淮工程應即商議導淮借欵以符原案美使以導淮工程費巨此時在美募債不易今魯運借欵已訂合同蘇運比照續辦是以引起美人投資興趣藉定導淮基礎實有連帶關係若拘執導淮原案恐無成議切勸中國政府及早興辦以濬災興利本局念際此時艱籌欵匪易借欵果能募集得以先治運河於國計民生亦有裨益因與美國廣益公司開議該公司即援魯運合同條件請比照辦理經與再三磋磨結議互有異同於五月十三日簽訂導淮工程整理運河七釐金幣借欵合同並於合同內載明非經中華民國大總統批准及美國廣益公司董事核定不生效力以保留進止餘地查蘇省裡運河前經貴公署呈准派員專辦其與蘇運有關係之沂泗閘亦正在籌辦茲本局與美國紅十字會所指委之廣益公司勘定整理運河借欵與貴省已辦及籌辦之運沂泗工程均有關係且事體重大允宜集思廣益以期妥善而利進行除將山東南運七釐金幣借欵合同咸副隨文咨送貴公署密備參考外相應將本局辦理此事經過情形備文咨明並將業已簽訂尚未批准之導淮工程整理運河七釐金幣借欵合同鈔錄副本咨送貴省長即希查照商詢沿運地方紳士意見由貴省長核咨本局以憑核辦至紉公誼云云

◎蘇臺警界近訊

▲趙廳長回籍原因 水警第二廳廳長趙雲生君原籍直隸近以防務稍懈地方安靖各處土匪又相繼撲滅管區汎地亦布置就緒是以請假一月回籍完婚廳內職務一委總務科科長宋忠樑君代拆代行呈請省長業蒙批准趙君奉文後曾赴上海與第一專署長沈葆義接洽後遄明請假回籍責成管地防務昨已返蘇復傳仇專署長至廳會商啟程後維持現狀辦法一面將回籍完婚乞假一月委宋總務科長代署職務情形訓令各署隊昨將印信交宋即日動身附搭滬甯火車云

▲崔廳長赴省原因 蘇州警察廳廳長崔鳳舞前日接得省公署來電着即作速晉省會商要公崔君遂於二十一號夜車赴甯今猶未返至此次傳省原因茲得可靠消息云宗社黨在蘇屬秘密進行亟應防止以杜擾亂之陰謀一因烟禁已屆檢查應嚴以免死灰復燃致生枝節然對於檢查人員應如何取締勿涉苛擾又因有改組警區說必須面商云云按以上諸說均得諸其內部人員是否屬實崔君行將返蘇當能畢宣情形茲姑循有聞必錄之例誌之以待再訪

▲署長拐賣婢女奇聞 西區警察署長楊士奎原係廳內勤務督察長於劉承恩接替馬路區長董士珍遺缺時調充之查楊之平日行爲實不堪言狀近日發生一極卑鄙之事殊爲警界之大污點也已撤西區署長吳實善家有使女一名在七月分內被楊士奎誘拐售賣與錢九皋家僱得身價洋二十元事隔兩月無人知覺本月中秋夜間訴爲本署警佐柴孝堂巡官滕連勳查見（只道該使女走失不知爲楊誘賣因柴滕兩君久在西區故熟識之）比帶區訊問時供出楊士奎拐賣實情柴警佐初猶不信旋傳買主錢九皋質對悉係楊士皋所賣得價二十金當時嚇禁聲張否則打死等語未幾失主吳實善得悉定欲赴法院控告經柴孝堂等一再情懇令楊署長士魁至吳宅長跪二小時賠罪並將使女備價贖還私相了結免得傳揚播露現在楊因羞成怒一病甚重崔廳長猶飭醫診治云

時評二

◎今日治水之先決問題 （屠劍）

今日政府對於治水問題積極進行借欵已告成矣韓莊已會議矣吾知此後治水問題必統籌上下游而加功決非枝枝節節而爲之者而對於江蘇之運河則將以導淮入江爲歸宿乎抑以導淮達海爲前提乎此亦今日治水者一先決問題也

坐轎者應知三炮台煙爲最好吸品

三砲台香烟可寰球各處向上等售烟家購取小包十支或二十支錫罐五十支出售
三砲台香烟係英國倫敦與勃力司土耳之威爾司名廠監製歸英美煙公司專售
請將贈券留存每百張可兌換精緻畫片一張

諸君速試保身青龍丹

本堂得以異傳秘世良方揀選上等王道正藥虔修鍊成此丹專治血滯不清大便不利飲食不消瀉痢不止胃口不開精神鬱結腰酸足軟頭痛腹痛風火牙痛烟漏痔漏諸虛百損及一切寒邪風濕等症諸君如患上列各症者請服此丹百病自除一經吸烟之人大腸燥結大便艱難望之使烟積一身之烟毒如風掃葉悉從大便瀉盡不但利便舒鬱且可包永無烟漏痔患等症若尋常人服之其效更甚能補一身之氣血所積濕熱淫毒搜括一空使寒邪風濕不受提神開胃和臟腑調陰陽實屬護身之寶無論男女老幼久服大益於衛生與有益壽延年之功居家旅行人人常備之妙品也大瓶一元小瓶五角
上海河南路拋球場南首七號義商彭壽堂謹啟

雙妹牌化粧品

同胞注意

此膏香滑而不膩潤澤而不燥專治男女肌膚暗晦面皮粗魯於炎暑盛夏之時用之可保顏色免致爲烈曝所侵當皮熱汗發之際塗之能使肌肉生涼遍體愉快或於秋冬時手足爆拆或男子剃髮後面皮皺折一用此膏自然寬滑如恒或婦女修面發癢起疹粉鮮蟲咬麻墨疵瘢等患搽之無不奏效如神凡洗面後常以此膏敷面能使顏容嬌嫩轉媸爲妍男則不啻美比潘安女則不減艷如西子因敷膏後儼然與傳粉無異且極與皮肉相食倘常用之可以無須別等之塗面宮粉與水粉也惟婦女塗面之粉多屬鉛質故曰鉛華須知鉛性最歛若久搽之能令皮膚濇滯腠理縮收致滯排泄之氣故好傳粉者色多萎黃但本行之雪花膏全無雜質脂類不黏不膩無漬無痕誠修容清潔妙品也
◎大號四角四分 ◎二號二角八分

本行所製之雙妹老牌生髮油銷行各省人人樂用處處歡迎緣此油馨香爽滑確能袪風去垢養髮潤皮若常用之永保其髮烏潤無衰落之虞誠粧台中不可少之品也近復多方研究歷次改良增加多數玫瑰精并各種鮮花香味比前更臻完善謂余不信盍請試之

價目 大號每瓶五角五分 二號每瓶三角三分 三號每瓶二角二分 四號每瓶一角一分

◎總發行所上海南京路棋盤街交通路 蘇州閶門大街 杭州太平坊 漢口洋街 南京下關 廣生行有限公司謹啓

再者本公司分設南北各埠枝店甚多所有購辦各物及來往揭借銀兩等事務概由香港總行經理至於日用什物均以現洋交易並無拖欠等事倘有輕信者爲個人是問與本公司無涉特此聲明

上海銀樓新同行廣告

慶永和 義和仁記 周萬成 源康仁記 寶豐慎記 慶元春記 祥和恆記 於震和 於震泰 樂群雲
寶興文記 德和仁記 慶華 福和仁記 周鳳麟 寶慶發記 萬生春記 寶康福記 公啓

徵求彈詞家

本部現擬徵求善爲彈詞之人。編輯一種彈詞。報酬以現金。諸君如有能爲此種筆墨者。請先撰成約二千餘字（題目隨意）封面書餘興部徵求稿。寄至本部。以陽歷九月底爲限。閱定後即當專函奉訂。不合恕不作復。 餘興部啓

國內無線電

◎上海前數日出有新劇家陸錦連強取衣飾褫屍之案件。遂引起其同業登有強盜非本社演員之廣告。又表明其陸錦連即陸冷觀。惟被盜之人係張谷氏。羣不知其爲何入。玆探得張谷氏即前在三馬路之花惜春。爲南潯富翁張氏之籠室。大約花惜春最與張姓有緣。乃惹出此事云（混沌）（浙江路專電）

詩話

聚娛軒渠錄

別緻之履歷

俗稱十棄行馬浪蕩。言其職務之多也。偶聽灘簧唱到馬浪蕩一齣。灘曲無不捧腹大笑。人因其職務之多。遂有代撰一履歷以相嘲諷者。其詞云。竊卑職馬浪蕩。馬盤縣馬家村人。現年五十五歲。曾在上海馬律師路馬屁學堂畢業。旋蒙江督馬心異派往東洋留學。入茶科學校。三月畢業。考驗合格。得博士文憑。返國後蒙憲恩派在上海烏雲樓充任茶博士。後張天師來滬。又蒙派委爲臨時招待員。天師留戀烟花。爲媚香樓所惑。卑職少習符咒。捉得妖狐。俾顯原形。天師始得出險。因此紀功。又蒙天師加札。派在白雲觀爲第二殿法官。及國會選舉。卑職以法官資格。例得選舉及被選舉權。此次選舉結果。卑職得三十五票。當選爲國會藝員。到京後與衆藝員開俱樂部於文明園。前台布置。多所擘畫。因得被舉爲藝院藝長。國會解散。卑職以在京賦閑。未堪坐食。適某藝員薦升部長。遂調卑職入部。任額外郎中。大皇帝有心疾。全部郎中均爲束手。經卑職醫治得痊。奉諭着交政事堂存紀。合將卑職歷年所任職務及曾爲國會藝員理由。繕稟申明。須至履歷者。然照灘曲所唱。馬浪蕩一身曾爲裁衣剃頭廚子。則布政理問翰林待詔光祿署正。皆可加入矣。自有履歷以來。未有如此之不倫不類也。

笑林

行餘述聞

強作解人之某學究 （木庵）

某學究熟讀書。好作解人。就館某姓家。課其一子。一日某姓子見其父寫賬有茄字。出詢其師曰。艸字下加一加字爲茄。五經上有此字否。某學究沉思半晌曰。易經有之。童蒙（讀作茄下做此）求我。匪我求童蒙。蒙字非艸字下加一家字乎。其徒曰。左傳有之。取人於萑蒲之澤。萑字非艸字下加一佳字乎。其徒曰。亦非此佳字。艸字下筆畫甚少。祇有一撇一橫一勾。再加一口字。師曰。你早如此說就好了。禮記上就有兩句。臨財毋苟得。臨難毋苟免。苟字非艸字下一撇一橫一勾一口字乎。其徒曰。不是不是。這字係艸字下加一力字口字。師憮然曰。你爲什麼不爽爽快快說明呢。便取毛詩翻出苕之華。芸其黃矣之苕字。其徒曰。苕字中一撇未曾出頭。請先生再思之。師忽恍然曰。是了是了。尚書上有一句一定不錯的了。曰若稽古帝堯之若字。一撇出頭矣。其徒告諸其父。遂辭之。（文中蒙字萑字苟字若字俱讀作茄音）

力戒濫刑之某太史

某太史散館。授某縣令。性仁靜。鞫獄不用刑。案無不決。旋擢太守。太守日食雞子四枚。由其僕隔宿煮之。貯几上。一夕太守方睡。忽聞几上作彳亍聲。潛窺之。見一甲鼠以雙足捧雞子一枚。不能自行。一乙鼠銜其尾而去。太守佯作不知。翌晨其僕以三枚進。太守僞疑之曰。爾其竊食一枚耶。僕力辨。太守佯怒。發首縣訊問。縣令某升堂研鞫。僕矢口不承。笞責之。始供因飢竊食不諱。訊畢親詣府轅稟述供情。頗有喜色。太守笑曰。此案予固早破。爲逃夜間鼠竊狀。並謂予之所以發縣審問者。將以察鞫獄者之是否稱心耳。若不加詳審。輒用刑求。箠楚之下。何求不得。區區小竊案出入。倘或重大案情。刑逼厥脅。寃屈者不知幾何矣。

農商部國貨展覽會 上海商務印書館 儀器文具印刷機器 得獎等次

◉特等獎
科學儀器模型二百五十種　三號印刷機
石板印刷機　凸板印刷機
脚踏印刷機　印刷品二十種

◉一等獎
動物標本　昆蟲標本
礦物標本　礦山模型
風琴　蒙台梭利教授用具
謄寫版及附屬品　毛筆
墨　噴霧器
打洞機　自來墨架

◉二等獎
體操用具十四種　鉛印打樣機
石印打樣機　拷貝架
輿圖　照相

本公司現復聘請 美國麻省理工大學（機器科學士 造船科學士） 美國可的斯飛機廠（飛機科碩士 工程司） 周厚坤君 監製儀器文具印刷機器

本公司歷承中外賽會優加獎勵。並蒙海內外實業家提倡之盛心。茲特益求進步。以期精益求精。請製造專家周厚坤君來廠監督。周君在美國麻省理工大學校畢業。後復專習飛機。曾得全美飛行會之金牌。經美國可的斯飛機公司聘充工程司。周君又發明華文打字機。美國專家皆稱其精。今本公司延聘監督製造。

▲其他中外賽會本公司獲獎甚多茲錄如下

丙午	天津勸業展覽會	一等獎憑	
戊申	松江府物產會	一等金牌	一等獎憑
己酉	南洋勸業會	一等獎憑	
辛亥	德國萬國博覽會	最優等金牌	
辛亥	意大利萬國博覽會	金牌	最優等獎憑
甲寅	江蘇巴拿馬賽會出品協會	一等獎憑	
乙卯	江蘇省地方物品展覽會	一等獎憑	一等獎章
乙卯	美國巴拿馬萬國博覽會	大獎章	名譽優獎章

洛定

靈驗藥餅

百司洋行

農商部註冊國貨展覽會特等獎

中國精益眼鏡公司

巴拿馬萬國博覽會特獎銀牌中國首創第一家自製托力克鏡片

總公司 上海英大馬路泥城橋東　分公司 北京 天津 漢口 長沙

本公司自製各種光學鏡片頗承各界交口稱美即西洋各國光學專家亦稱爲我國獨一無二之新製品。蓋非特驗目配光運機磨片量面裝架種種專門技術爲憑藉君所不對光之鏡片損人目光亦要以不真實之僞貨自損名譽。謹將本公司特色再佈於下（一）電光驗目室及磨片各機坊可領客參觀（一）本公司係美國畢業光學專家所組織故不論各光片凡東西洋專家所能造者本公司無不能照造照配（一）光片既係定製同然既配光定貨後極遲至一星期亦必出貨（一）本公司所製中國眞金包鏡（一）本公司爲便利購客起見特於自製金銀各架外添備西洋刷鍊及夾金兩種亦能按照各人面部裝配。

電話三千八百九十五號

上海中國書局 有正書局精印

晉帖

可羅版石氏晉唐小楷十種	一冊	三元
宋拓晉唐小楷十一種	二冊	一元六角
網目版宋拓王右軍金剛經	一冊	三角
宋拓王右軍十三行	一冊	八角五分
唐拓十七帖	一冊	三角
宋拓河南本十七帖	一冊	六角
宋拓十七帖	一冊	四角
宋拓畫贊內景經	一冊	四角
思古齋蘭亭序	一冊	三角
陶齋藏蘭亭	一冊	一元
水前拓本瘞鶴銘	一冊	四角
宋拓定武蘭亭	一冊	一元
潁上本蘭亭序	一冊	二角五分
王獻之玉版十三行中秋帖	一冊	一角

天津 北京 廣州 漢口 奉天 長沙 開封 分局

上海惠羅公司

異衆冷熱瓶

每個售洋三元

若將熱流質或冷流質置於此瓶內可於念四句鐘內熱不失其熱度而冷保存其冷度在臥榻傍常備有冷食品或於寒之夜旅行時可隨手取用熱飲品此一最利便之物也此瓶在滬地最爲優美最爲從廉請速來購每個售洋三元

上海惠羅公司謹白 南京路十三號

西門子電汽廠

本廠製造各種新機器式謹略書於左以供衆覽

載客及裝貨鐵路電車　懸空或地中電車　礦中應用各種機器　電燈廠各種機器材料　新發明省電華香燈泡　半華脫燈泡　海陸軍用最新發明得律風根無線電報機器及探險燈　行軍電話電報兩用機　汽旅館劇場醫院砲台鐵路船上應用各種電氣材料　鑽石機　升降機　起重機　轉滾機　電汽鍊鋼機　各種抽水機　貯水所發電泉水機　發電機　電扇　電話機　電報機　軍用礦用鐵路用傳信記號　火警記號　穿骨電光機器　各種醫用電器　電汽船　避電具　各種電線　各種電表開關　其餘不及詳載

本廠特派電學機學礦學博士及學問優美之工程師駐華以備賜顧諸君垂詢一切上海仁記路丑字一號西門子電汽處總行謹啓 分行設在天津北京漢口香港廣東青島等處

駐華總經理 禮和洋行

克虜伯股分公司之安恩鋼廠

克虜伯爲德國實業界之泰斗此舉世所共知者而有炮廠鋼廠船廠之分別該廠之鋼廠向設在德國西法倫省之安恩地方有坩堝煉化鋼馬亭鋼等像形鑄冶鋼壓鐵鍛鐵所機械廠並製造鋼模鑄塊船柱機舵臥輪機件汽機輪船尾以及鋼鑄曲柄軸筒等物

南洋法政函授專門學校展限廣告

冬季需用電氣火爐者注意

電氣火爐最稱完善故每屆冬令租用紛繁不暇應接凡本處電燈戶欲用電氣火爐者務宜早日預定並將電線裝置備用以免臨時向隅○本年冬季電氣火爐式樣新奇較往年更佳能使用戶更覺滿意○欲租用或欲詢詳細章程請至南京路四百七十一二號本處接洽可也 電話二千六百六十號 工部局電氣處啓

從宜戒之某今惶愧失色唯唯而退曰是屬縣某敢濫用刑訊

弟先兄生

予友冰志爲予述弟先兄生事一日予戲以此問題令人推測甲曰是必雙胎乙曰雙胎亦有先後是必大太太姨太太同時生產丙曰不然若大太太姨太太同時生產即無先後可分當然以大太太生者爲兄姨太太生者爲弟亦不至有弟先兄生之疑問是殆究其受胎之先後受胎在後者其出生反在先乎丁笑曰弟兄之名分純在出生時日之問題斷無以受胎先後爲標準者以予所測是或陰曆陽曆之差異以致有此滑稽問題耳予曰世俗生日多從陰曆距有參差之理四友研究良久卒莫得充分之理想予乃詳告之蓋妻妾二人妻於五月初六舉一雄妾於閏五月初四亦舉一雄以先後而論妻所生者爲弟然以吳中習俗論生日八字無論閏幾月均以前月作主陰閏計算則五月初四在先五月初六在後故妾子雖後產而名實居妻子之先也四友始恍然大悟

家信笑談

余於某茶肆聞一叢談某甲出外謀生三年不歸母倚閭望切致書促之返甲得信覆之其覆信云離親三載思親三黃衣雲帶竹帽海鞋江偶得一館奔走皇皇倘有便帆起早回瓶如若不解瘦貓可詳等語其母閱後第一句倘明斷往後讀之莫明其妙瘦貓尤屬不解其妻在旁解之曰離親三載者出門三年也思親三黃者言在外思念母親如大黃黃連黃芩之苦也衣已敝如片片之雲帶多結如節節之竹帽如大海無邊鞋如長江無底故曰衣雲帶竹帽海鞋江偶得一館豈不甚好惟此館非處館先生之館乃是茶館堂倌之館故奔走皇皇既有便帆本可坐船回家因乏川資祇得爲船偏拉縴故起早回鄉至末二句其妻忽面赤不語詢其故佯不解適旁有解人耳語其母其母始恍然蓋言其妻能推詳此信瘦貓云者言其妻別夫三年如貓久不食鼠瘦狀當似之故以爲其妻之代名詞然諸而唐突矣

(贈有正書券一元)

新對

(孫寄滄戲擬)

公餘岑寂旅興蕭疏翻閱餘興以消永晝見首集有諸君之佳著新對別饒興致余不揣續貂之誚亦搜索枯腸得十餘則第作者出自游戲之筆不敢唐突名人亦非別具用意不過博諸同志酒後茶餘聊資遣興已矣(寄滄識)

徐東海 朱介人
惲南田(名畫家) 烏烟鬼
崔鳳舞 馮麟閣
殺豬屠 跑馬廳
沈家竣(雲南檢察官) 閻錫山
打野雞 銷金窟(新小說)
古德諾 陸徵祥
新名詞 百斯篤(疫名)
倪丹忱 袁雲台
淋白濁 蓋月樓
烏澤聲 景耀月
黃粱步 蘇映亭(名妓)
徐振鵬(海軍中將) 馬龍潭(東邊鎮守使)
已[illegible] 狡兎窟
方樞(政事堂參議) 扁担(農具)

觀潮旅行記

(贈有正書券三角)

遊記

(餘)

八月十六日晨起七時自石塘灣乘早車赴滬沿途停歇耗費時間不少此則鄉居者不能不乘慢車之苦也抵滬已十一時三十分矣午膳畢乘人力車至南站改乘滬杭火車車中岑寂無可紀述有一事差足爲記者之資料想亦閱者諸君所樂聞也對面坐一女郎狀似女學生自登車後除竹籃所携食物外凡車中可以購食之物無不備嘗其味茶房見其性好揮霍思冒收茶資以爲嘗試之計乃該女郎大發雌威招覓管車員與之大鬧交涉車中人之目光咸注射於彼美之身彼仍侃侃而談毫無羞怯旁觀有竊議者曰此乃受文明教育之良好成績也未幾汽笛一聲武林已到遠見電燈明亮房屋巍峨高可五六層者城站旅館也外觀既美價值必昂遂過門不入寓羊市街迎賓旅館

十七日天公作惡細雨濛濛偶聞人云觀潮者第至江頭可矣不必遠道至海寧且明日爲潮神生日人數異常擁擠不如今日之清閒余之此行專爲觀潮而來本擬至海寧以覘其勝聞茲人言不禁意爲之移遂冒雨至城站出小銀元三購票登車抵閘口後(即江頭之別名)由吳興人王君芝銘引導詳言此地之風土人情知市面雖不甚大而地處江濱寧紹之貨必由是運杭故商旅頗爲熱鬧六和塔距此僅里許若登塔觀潮最爲上乘惜路滑難行未能如願旋在江邊振新茶樓啜茗樓對錢塘江頗有山水之勝四時後第見潮水盛漲無甚大觀余至此始悔立志之不堅而海寧之行遂決夜住江南旅館招待頗周十八日晨起微雨由閘口乘車至長安車中得識海寧縣署科員陳君幼章(江山人)立談之頃情投意洽下車後天亦放晴由陳君導余趁航船(每人出銅元六枚銅元作八折算僅四十八文而已若另雇一船非四五金不可)至海寧水程約十八里行甚速歷二時即至進北門在大勝館午膳價廉物美遠出閘口之上飯後出南門舉目一望水天相接行經海塘塘鋪以柴取其不易衝決下則砌以木石工程浩大行里許至大觀亭亭爲前清各大員祭神之所故觀潮者咸集於此孫中山先生偕同志數人亦同時蒞止前有軍警防衛豈果防反對黨之暗殺乎二時後遠見白光一道霎時間驚濤駭浪澎湃而來鄉人爭以香燭擲之示敬神之意據陳君云今年之潮汛較往年爲小否則如萬馬奔騰令人心悸頭潮之後尚有二潮水勢泛濫觀者偶一不慎往往捲入潮流隨伍大夫而去亭旁有鎮海塔修理甫竣登高望之最爲明瞭惟以游人太衆恐有危險之虞故署中出示禁止其次西行二里許有小普陀亦爲觀潮之最佳處是日以新雨初霽不克達其目的歸來進大東門謁海神廟中祀者不知爲何許人左爲錢鏐右爲伍員規模頗大夜住迎賓旅館以觀潮令節房金較平時加至三倍有奇幸陳君熟悉本地之情形不致被其敲詐是行也駕輕就熟所至如歸皆出自陳君之賜也(未完)

翁松禪手札十集全套

原名翁相國手扎已出至八集茲增出第九第十兩集共成一全集外加一藍布套改易今名購全套者定價三元零售每冊仍定價四角◎新出之第九集乃致曾忠襄書二通計十三紙致孫文正書十二通計十三紙致吳學博書十八通計念五紙定價四角◎第十集乃致汪侍郎鳴鑾書十八通計四十八紙封簡五枚定價四角◎第九第十兩集乃譚瓶齋先生所藏字體精絕過於前八集遠甚誠精品也

奉天鼓樓北街 漢口黃陂街 北京琉璃廠 天津東門外東馬路 南京奇望街 上海四馬路有正書局 蘇州都亭橋 杭州保佑坊 南昌磨子巷 鎮江天主街 各局同啓

何海鳴著 求幸福齋隨筆

爲何海鳴先生最近手筆凡六合之大一粟之微無不囿以精思發爲妙文有句皆驚無詞不俏光芒四射道人所不能道言人所不敢言俗子窺之咋舌佳人才子見之醉心先生界以行世且將篇作殿加潤刪復增新稿五萬字都十萬餘言仰止先生者允宜人手一編 書已出版定價七角

民權素

一至十七集 每集五角

內容：名著 藝林 游記 詩話 說海 談叢 譜叢 瀛聞 劇趣 碎玉

優待：購滿五集照碼六折

書目：
留東外史 五角
十五度中秋 五角
珠樹重行錄 五角
蕭齋說集 三角
蝶花劫 五角
破鏡緣 三角
錦囊 五角
滋冷叢談 五角
梁綃花 四分
勃克探案 二角
羅寬鏡 五角
蘭娘哀史 二角
葡萄劫(特價對折) 上五角 下六角

上海四馬路麥家圈東口 民權出版部啓

奇情小說 雨濯蓮

一小說家苦於小說材料之枯窘不惜降志辱身傭於一守財虜家虜悉念秩之書巧女爲餌女勿善所爲乃挾小說家曾遇之波折辛成伉儷事實復經情節離奇得未有佈局則山窮水盡造意則柳暗花明出版已久曲折險奇定價洋五角

購強種精血丸者又得優美贈品 時花美女圖

強種精血丸(治效概略)
健腦起衰 養心寧神 固腎葆眞 益肺止咳 開胃進食 寬腸利便 調經安產 清熱退癆 去積除疳 潤膚悅顏

(總發行)上海中英大藥房

大瓶洋一元二角半小瓶七角半購一大瓶者送圖一幅如購兩小瓶亦送一幅購滿一打價仍八折並送圖十二幅外埠函購連贈品即日寄奉寄費免加惟批發不在此例如向分售各家購取應得贈品即由各家照送

繪畫精妙色彩鮮明可裝鏡架以作挂屏

實用[illegible]療法

本書前載[illegible] 本書已出版定價大洋三角 上海有正書局啓

京都致和堂 橘香閣 戒烟茶葉香片

本堂之戒烟茶葉香片久已馳名[illegible]

南洋商業公學

本校日夜學於八月廿八號開課[illegible]

織毛巾機出售

茲有現貨織毛巾機五部[illegible]

COMPOUND GLYCEROPHOSPHATE WINE

調製甘油燐酒

此爲中外各國名醫所公認之第一養生補腦聖品味美可口內含與燐質相似之素善治虛損勞熱喉乾舌燥形瘦神倦耳鳴目眩健忘怔忡諸症靈效無匹每瓶二元郵費外加

上海英大馬路科發藥房啓

VOELKEL & SCHROEDER A.G.
MANUFACTURING CHEMISTS
SHANGHAI

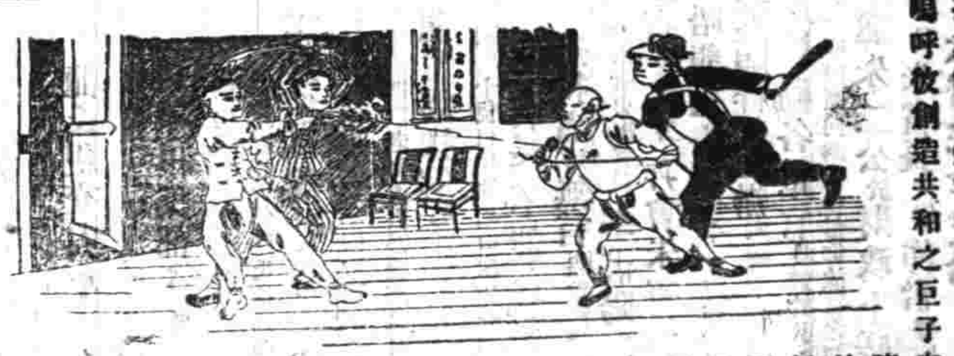

志士 縉紳 官吏 諸君須備之保命要具

(天下第一發明之)

二十世紀文明之發達愈進而愈奇矣爰有由日本武士道名家發明一種防禦鎗彈之要具人人常裝着此具於體上即能擁護五臟要樞雖遇兇手之彈擊決不受射擊夫強力之鎗彈尙且然況其餘刀劍等類槪不能敵于此要具嗚呼彼創造共和之巨子宋教仁陳其美二君倘於生前裝着此保命之要具決不爲兇手之所斃矣本具裝着極輕便於便服之下用之不至看別誠可謂奇代之發明品也請中國各界諸君務祈購着此保命要具方知非其言之謬耳

本社不惜巨資特聘請發明家直傳之名匠數人專造此種保命要具製造精美堅固取價格外克已承辦迅速以副諸君之雅意本社又承辦製造各軍界警界裝着之各種大小鎗彈刀劍妨具等類凡賜顧諸君祈惠臨本社賜閱實物並定購無任歡迎之至

上海文路二十四九號日本人經營 電話一二九一 防彈具商會

最新結婚學

本書共二十八章首論結婚學說之得失[illegible] 上海望平街有正書局啓 每冊定價三角

奉送奇書

[illegible]

胭脂髓

[illegible]

醫學小說結核菌物語

[illegible]

有移山拔鼎之能力 務請各界注意

[illegible]

天蟾舞臺全球歡迎泰斗文武鬚生

李吉瑞

念捌夜浦東橫沔鎮初等小學校義務戲

特商情留一天

並不加價除開支外悉數充入該校經費

煩演一文一武生平最拿手最著名雙齣重頭傑作

黃金臺（代演盤關）

綠牡丹全本（酸棗嶺）（刺巴杰）（搜店房）（巴駱和）

天蟾舞臺　八月廿八夜戲　特煩全體藝員合演拿手傑作

趙君玉　蓋叫天

花田巧錯　武松打店（代演雙齣）　綠牡丹全本

七歲紅　小如意

鐵龍山（大破登兵）　陰陽河（代演雙齣）　綠牡丹全本

林樹森　小樓月

新月下貂蟬（代演雙齣）　陰陽河

三馬路大新街　民鳴社　電話三五五六

本社新舊減價券一律通用祗收洋五角另備有頭等包廂正廳優待券祗取小洋三角茶資在內減價券及優待券函索即贈祈附郵票一分

日戲減價　特別包廂正廳三角　頭等包廂正廳二角

編演顧無爲　鄭正秋主任

吳一笑　范敏兒　蕭天呆　秦泡影　張瘋艷　陳鏡花　鄭館鵠　張翠黎　沈映霞　范文如　鍾笑吾　馬絳士　凌憐影　陳無我　張嘯天　傅秋聲　錢化佛　張雙宜　譚志遠　張則鳴　郭詠馥　葉天球　楊潤身

（趙燕士）◉（蔣鏡澄）◉（姚鏡明）

特請著名新劇家　著名旦角劉航燕　第一名旦陶殘梅　著名老生沈冰血　優等小生徐滌庵

八月廿八夜禮拜一准演世界名劇九十十一十二本

拿破崙

活動燈塔海景　火燒鐵甲兵艦

救國盜大殺案　休妻娶妻囚皇帝

民鳴戲○此爲首○大佈景○新行頭○人材夠○情節好

新舞台八月廿八夜戲

價目注意　頭等正廳二角　頭等包廂三角　特別正廳五角　特別包廂六角

夏天衛　張德祿　風雲會　金刀陣
許奎官　夏月華　夏月潤　有勇無謀　冀州城
張順來　李祥麟　鍾鳳林　頭二本
邱治云　周鳳文　潘月樵　毛韻珂　夏月珊　潘海秋　情海冤沉

吳藏仲啓事

近有不法之徒假冒賤名發條向各行號騙取貨物倘仍有此事發現幸勿受騙此後購取貨物概由親到接洽字條不憑　吳藏仲謹白

海波藥　治愈頸核介紹書

錄上海南市復善堂街印培君原函

予患頸核（俗呼瘰子頸）遍求醫士及購市上丸散吞服不計其數說皆靈驗非常功則百不獲一友人來謂予曰五洲大藥房海波藥能治頸核盍一試之乎即託友人購海波藥半打照法服之頸核漸消身體亦獲強健再購半打繼續服之而百病竟消歸烏有之鄉可見海波藥之功效固非市藥可比予既獲痊愧無以報特此介紹於同病諸君子俞須知頸核乃瘵症之起源若不早治其害何堪設想但欲治頸核莫如早服海波藥爲愈專函鳴謝聊表微忱即請五洲大藥房主人台鑒　印培謹上（通訊處上海南市復善堂街）　七月廿六號

●清血解毒海波藥　上海四馬路棋盤街轉角　五洲大藥房

萬國九洲第一靈驗耳聾聖品

京都天寶齋◎謹告同胞◎耳聾癡疾◎我有神亂◎不靈還洋◎以昭信實◎鋪設上海二馬路西鼎新里便是

股票交通公司

言情小說紅淚

信箋信封

上海有正書局發行

羣仙茶園八月廿八夜戲

龍鳳閣　文淵招　伯黨招親

王小朱陳月月裏紅小小金
鳳鳳瑞善甫桂紅小月樵春寶翠
卿英云拾轅斬遺利珊英
黃金門子翠花鐵公鷄

清宮秘藏　南田畫戲冊

南通崇明大生紗廠發息廣告

本廠乙卯年正息餘利均於陰歷九月初一日起發給發息處一在上海法界外灘十二號本廠事務所一在唐家閘久隆鎮各本廠會計所

包吐血斷根

久遠馳名京都天寶齋秘製吐血咳嗽化痰神效藥膏◎靈驗非凡◎謂予不信一試便知

廣西路汕頭路　笑舞台　電話三二五

夜戲　月樓六角　特廂五角　頭廂六角　特廳四角　頭廳二角

日戲　月樓四角　特廂三角　頭廂一角　特廳二角　頭廳一角

（劇務）汪優游（主任）

樂入　瘋僧　笑倩　乃現　利聲　嘯天　牛梅　映虛　悲世　天影　予倩　无恐　劍魂　蕙君　達心　寒梅　青樵　覺因　湘濤　顛頭　慧因

廿八夜准演獨一無二著名好戲

前後兩本　**空谷蘭**　一夜演完

蔡公湛先生鬻書直例

九華堂寶記　朶雲軒　吉羊　慶錦雲堂各箋扇店經理　寓上海北浙江路善祥里一八四號

楹聯　丈二尺十二元　八尺八元　七尺七元　六尺六元　五尺五元　四尺四元
堂幅　丈二尺十四元　八尺十二元　六尺八元　五尺五元　四尺四元
屏幅　丈二尺每幅八元　八尺六元　六尺五元　五尺四元　四尺三元
橫幅　整幅同堂幅　半幅同屏
琴條　同屏
卷子　每尺二元　小眞書加倍
冊子　每尺二元　小眞書加倍
書　每方尺三元
摺扇　團扇　每柄二元
跋　每百字五元　名畫古碑則潤不泥直
題名　刺　每字一元　銅牌及書層冊簽亦同

一　碑志壽文別議　二　冊頁以一尺爲度過則倍之　三　屏聯來文加倍金箋加倍　四　磨墨費加十之一宣紙字過尺者十之二　五　筆資先惠寄遠另資　六　有以碑志壽文相索者須開詳明事略每篇定直六十元序記碑銘贊每篇三十元文直先惠十日取件兼寫別議

清道人代訂

蔚豐商業銀行廣告

治瘋癲最靈方法　特別要廣告

本埠新聞

●皖議員請廢礦約之措詞

旅滬皖議員致中央電云北京大總統國務院參衆兩院鈞鑒日本墊欵五百萬以湘皖鑛山爲報酧不交院議逕由陳谷兩總長擅行簽約喪權違法駭人聽聞雖政府財政困難急思救濟而以鑛山作酧無異飲鴆止渴皖人誓難承認萬懇力持廢約以保利權無任待命皖省議會副議長王樹功議員王善繼邢元偉李成修鄔成沛宋發張翼舉譚惟洋張賀許翼彭昌旗黃通徐傳友汪章瑞余武邏許鳳慈李酒壞周承柱王漢淩銳李宜青敬叩

●旅滬湘人之保礦大會

旅滬湘人鍾駿德譚石屏黃恩溥童堯山黃紹秋李文輝黃仁通等昨日（二十四日）下午三時假斜橋湖南會舘開保鑛大會至三時半搖鈴開會到者約二百餘人首由鍾駿德君報告開會宗旨略謂我湖南水口山鑛產現經政府爲酬報日本興亞公司借欵簽約未經國會通過不計地方利害違法喪權將我湘實庫斷送於外人之手同人等爲痛心之餘爰特發起是會與諸公共同討論辦法望到會諸君不吝賜教發表宏論合籲中央云云繼由譚石屏君痛陳政府違法簽約喪權辱國兩總長竟敢未經國會通過先行簽約斷送我湘一極大之礦產已失其總長之資格言念及此切膚之痛非可言喻我等責任攸關豈容默然勿問顧我湘人各念梓桑共發宏論電籲中央要求取消借約收回成命云云（拍掌）次由來賓瞿王諸君相繼演說後經推定起草員擬稿電京呼籲散會已鐘鳴四下矣

●上海縣議員談話會紀事

本邑縣議員於昨日下午二時在也是園開第三次談話會縣議員莫子經李佑之唐詠名董杏夫樓子雲王際亭錢蔭亭王遠堂王叔炎韓孝先潘伯賢吳靜餘周采臣周金唐等到會預議先由副議長李右之報告回復縣會案參議院已經通過衆議院正在審查惟浙江仍由省會議決咨省長公布召集近將回復現蘇省各縣頗有活動之勢上海亦應備函請願請公議議員周采臣起謂省議會開會在即其先應提出者爲預決算案而地方預算亦應從縣會核定則縣會自有立時回復之理由據此以請願於省會實爲正當辦法至省長處既由聯合會函請本會似不必再瀆衆皆贊成公推王叔炎周采臣爲起草員遂宣告散會

●徐道尹之新猷

新任滬海道尹徐鼐仙因下車伊始對於裁撤冗員撙節經費爲目前唯一之政策故連日以來於內部各科已着手改組茲記其大要如下

▲裁汰冗員 道署舊有辦事員名目徒素餐無所事事昨經徐道尹發出一條諭謂現在財政困難在實際辦事各員自應優予俸給以資養廉若徒名目而已何來廣厦千間茲此閑員所有本署辦事員名目自即日起一律裁撤其有未完事件應交各該科長接收仰即知照云云

▲歸併各科 舊時組織共有八科外總務財政內務教育實業交涉庶務外事等現由徐道尹酌量歸併大致總務兼財政爲一科內務外事教育實業爲一科庶務視學均屬每科酌派科員以資助理

▲組織大綱 聞上項各科分爲第一第二兩科總理其事第一科總務兼財政設科長一人科員八人書記七人第二科內務各科均併設科長一人科員六人書記四人總管卷一人此其組織大綱云

▲改組日期 聞上項組織大綱除已裁辦事員外其餘各員均由徐道尹正在覆核何人應任何職尚未發表須俟核定詳省再行加委實行之期約在下月初旬云

●漆工要求加價之結果

本埠南北兩幫漆業工人前由陳金龍等爲首在公共租界派克路設立漆藝公所要求大行店主酌加工價每工計錢三百六十文擬將錢碼要求改作洋碼即大洋三角六分而大行全體極端反對因此小行同人一律同盟罷工相持日久延不解決曾經上海縣沈知事除出示曉諭外並諭令大行中之各司董杜悅來等迅速妥爲和解以免延宕兩相損害並別生事端等因在案茲悉該司董杜悅來等事諭後查得滬上南北市大行同業共有三百五六十家此次小行發起要求加價以來而大行所立在薛弄底地方之漆業公所中連日接到大行中所發反對加增工價之匿名信函多至十餘起因此召集各司董一再討論復於前日下午在該公所開全體大會集商加價問題杜悅來孫榮生趙慶華等各司董亦先後到所而大行同業到所者亦有五十餘家當經杜悅來等即聲明開會理由並稱若照小行同人要求大行同業亦極爲難兼之歐戰以來各貨昂貴且小行加增工價以來爲日無多所以大行極不贊成致有匿名信反對發現今日開會乃奉縣知事命令目下姑念米珠薪桂請在塲諸君互相商議加增與否以便早日解決如果再事拖延則鄙人辦理此事諸多棘手實難維持惟有辭去司董名義而已當經在塲各人會商良久有謂加錢十文者有謂加錢二十文者杜君謂曰十文與二十文所加太少照鄙人意見加錢三十文未知衆意若何大衆咸皆拍掌一律贊成遂照此議決旁行小行南幫首領汪根生出而反對即大行中人向之唱噵間詎大肆冲突一味胡鬧一時會塲秩序大亂有徐成榮者前去排解汪與徐素有仇隙詎汪即出外鳴警將徐拘入一區二分駐所控徐行兇毆傷等情王警佐將汪徐押送警廳發交司法科訊得王根生所傷甚微判令斥退徐順榮不應多事着繳保證金洋三十元保釋昨日該司董杜悅來等將每工加增三十文之議決情形到縣公署禀復外一面復發通告定於陰歷九月初一日實行將通告錄後

爲通告事茲因漆業各工人要求加價來縣知事調合於本月陰歷二十六日邀集各店主在公所開會討論同業均以前年加價迄今未滿兩載且受歐戰影響油漆材料飛漲米珠薪桂店主工人雙方同一困難加價一層絕對不願承認茲經鄙人等苦勸再三解決姑允每工酌加錢三十文南北一律特此通告加價准於陰歷九月初一日起實行漆業公所司董杜悅來孫榮生趙慶華同具

●烟酒聯合會常會紀事

全國烟酒聯合會於昨日（二十四日）下午二時開常會到會者如副幹事程漢濱評議員喬良幹裴如邦普通職員金菲臣等三十餘人所提議事件如下（一）報告本會法律顧問員秦聯奎律師與浙江代表徐申如君均於今日動身進京皮絲業代表賴漢濱君福建代表闞樸西君已到申即日晉京（二）報告京師總代表來函略謂現設全國烟酒代表公寓於西河沿同義棧並接京師酒代表陳樹屏君來函於二十二日到京又接河南鄧縣商會來函該處烟酒聯合分會已於七月二十四日成立即附設於商會舉楊與儉君爲總幹事孟繼臨君劉學詩君爲副幹事並舉定王家選君等六人爲董事王家修君等十八人爲調查員（二）濟寧商會會長王嘉周君到會宣言前日接讀漢口事務所會章周知上海漢口兩會聯爲一氣今特到會與諸公討論一切並由濟寧代表呂同輔君宣言曾在濟寧倡設裕華公司仿製一種捲烟隨帶烟樣來會請諸公極力提倡云云衆皆贊成（一）請願代表賴漢濱君臨別留言現在我烟酒兩業在請願未解決以前對於納稅義務應照常履行免貽官塲口實至於借運洋行辦法鄙意如果政府能體恤我兩業商人得好良之結果則斷不可自涸稅源等語繼由福建代表闞仰西君起言我烟酒兩業有諸公如此熱心定有效果敝代表不惜跋涉原爲敝處皮絲一業近年已岌岌不能保存較諸各業尤甚況此次請願如果有效不但顧全生計抑且挽救稅源云云衆皆拍掌時已五時遂散會

●訊明希圖越獄之首從

法新租界薛華立路西牢內判押五年之盜匪薛慶華黎浦春等於本月十三號晚上强奪管牢西人手槍希圖開放越獄逃逋幸該西人奮勇攔阻復開鎗將薛黎兩犯擊斃餘犯不敢衝出始獲平靜除加派探捕嚴行防衛外業由管牢捕頭逐日將各犯嚴加盤問起意者實係搶刦錢家𧸘沈桂堂家衣洋判押五年之盜匪徐阿正章許桃及搶刦長倍路王和尙家衣飾之胡揚正梅守冬李兆三陳榮生張阿掌等其餘附和者亦係判押三四年之盜犯計共十餘人現已澈究明白候詳細錄明供詞稟請法公堂中西官核辦云

●日人被害案提早續訊

湘人胡儒珍（即李正華）與高志盛冠文因私造湖北官錢局假鈔票及謀斃中洋印刷所主日人池原與鄭鴨井等案被捉由探先後拘解公共公廨四次研訊判分別押候十月五號下午再訊各情已詳本報茲悉日總領事有函君以此事關繫重大人証至二十餘人之多設再稽延深恐或有他故因即飭令日副領事加滕君與公廨正會審官關炯之君磋商閱案已改訂於星期一二三（即本月二十五六七號）接續研訊俾得早日定讞云

●爪哇華僑之通信

本埠僑商昨接爪哇華僑來函云噶囒政府因防範他國乘歐戰侵略之謀特擴充兵額徵華僑當兵因駐爪歐兵僅占全軍之三其餘均爲土人而土人民族思想日見膨漲前歲土人暴動籌辦義勇隊保衛地方助華僑嘯政府不無顧慮於是倡議加徵華僑當兵華僑鑒於無此理乃有萬隆埠甲必丹陳雲龍貿然允許均極贊成如作荷兵防範他國侵犯則萬僑亦如是辦理於是無端大起風潮故一班富商大賈夜不安枕陳雲龍甘心媚外罪不容恕更望各埠瑪腰甲必丹華僑與荷政府磋商取消徵兵金不然華僑反對則中華民國政府萬無作壁上觀之理未知中華駐爪哇領事有否詳細調查情形呈報政府也

●皖省議會與倪省長

皖省議會副議長王樹功議員周承柱諸君近日連翩來滬在通訊處集議公推代表凌銳鄔成沛二人進京面陳倪省長種種違法省議會不能開會困難情形請中央詳示維持方法以便進行茲再將關於此事之電報錄下

▲段總理覆皖議員電 上海探送安徽省議員譚惟洋諸君鑒文電悉倪省長素性豪爽飜事或因驟任所在與諸公政見不無抵觸之處國事更新艱危倍昔立法行政亟宜和衷以期共濟語云爭之不足讓則有餘言雖俚淺至理存焉此後諸望準情酌理提挈進行匪特桑梓之福亦國家之幸段祺瑞元

▲皖議員致段總理電 北京段總理鈞鑒元電敬悉感佩莫名公爲我國苦心億兆共仰況眷懷桑梓匪念尤深國事艱危誠如公諭苟容忍或能有濟雖困難豈願瀆陳惟皖省庶政紊亂已極人民憔悴已歷三年省長向不知法律爲何物議會亦終無補救之可言際此時艱豈堪坐誤竊思皖事亦國家一部立法與行政相維大局攸關勢難緘默前具呈文諒邀鈞鑒伏候批示遵行安徽省議員譚惟洋等叩銑

▲段總理再覆皖議員電 上海探送安徽議員譚惟洋諸君鑒銑電悉皖事諸賴和衷共濟中央當身爲維持段祺瑞巧

▲皖議員再致段總理電 北京段總理鈞鑒巧電敬悉皖事荷蒙力任維持莫名感佩特推代表凌銳鄔成沛二君即日來京面領鈞教並陳一切謹聞安徽省議會副議長王樹功議員譚惟洋等叩敬

▲旅京皖同鄉致旅滬皖議員電 上海法界白爾路明德里五號管見南先生轉由省議員商皖肥諸公鑒省會屆期祺瑞等已電省長切實籌備相互提攜共謀幸福熱心桑梓深望如期回皖開會俾得與各省一致進行吾皖幸甚段祺瑞江朝宗許世英吳炳湘王達劉朝望李國筠李國杰王源瀚章北鴻馬伯瑤李振鈞鄭衡之湯松年吳文瀚吳汝澄丁銘禮丁象謙汪建剛許植材曹玉德楊士驄唐維理張我華何雯常恒芳汪律本皓

▲旅滬皖議員覆旅京皖同鄉電 北京段芝泉先生轉同鄉諸先生鑒滬電敬悉同人集議滬上爲皖計現已公推凌銳鄔成沛二君代表到京面陳一切並領諸公大教護安徽省議會副議長王樹功議員黃通等叩敬

●地方自治研究會展期成立

上海地方自治研究會本定於十月一號（星期日）開成立大會以會員名冊尙待編製一切手續亦未籌備完竣故昨日經該幹員沈潤挹李右之莫子經王稚眉陸錫侯賈叔香吳叔田周采臣開會集議決定展緩一星期至十月八日准開成立大會云

●合祭關岳之預備

護軍使署爲合祭關岳事咨行政司法機關云准內務部電開本屆關岳祀典自應按案舉行其禮節服制現經參照秋丁祀孔辦法定爲迎神送神各三鞠躬受胙一鞠躬正獻分獻文官服大禮服武官服軍大禮服警官服警禮服有勳章勳位者一律佩帶其餘與祭文武各官服常禮服警官服制服本屆秋戊即照此辦理等因查本月二十八日爲本屆秋戊合祭關岳之期茲定於是日上午九時在西門關帝廟舉行祀典除飭上海縣知事預備一切外合亟規訂位次儀節通行知照云云

●辦理黨人善後事務所批示

▲皖民張潤之等 禀遺漏報名由 禀悉查冊報日期已於十七日截止該民等因遺漏列冊請予補入是否屬實旣已逾期應歸無效所請礙難准行仰即知照此批

▲商民劉福臻 請劃付錢剛借欵由 禀悉該商民與錢剛債務關係本所未便過問仰即自行理處可也此批

●塾師研究會舉行畢業式

塾師研究會所設第一單級教授講習所聽講各員現已修業期滿經會長葛嘉甫先行訂邀各行政長官暨各紳士等蒞會訓話於昨日（二十四）上午九時假市立西成國民小學校舉行畢業禮蒞會者如縣知事代表錢紳齊道視學余沅上海縣視學朱叢師三科主任李頌唐學務員賈粟香紳士吳懷疚李右之君等會長葛嘉甫報告略謂今日係聽講各員修業期滿行畢業佳禮之良辰鄙人得與諸君早夕相處研究單級教授之方法今日得告完全諸君得畢業之資格將來青年子弟可得善良完美之教授進益匪鮮今又承各行政長官蒞會訓話敝會同人不勝榮幸云云即由錢君給發文憑繼由道視學縣視學等相繼演說畢攝影散會是屆畢業者十八人姓氏如下周宗茂 戴士培 陳銅士 孟頌堯 石峻嵩 袁潛 陳善生 蔣宗潘 錢祖培 朱魯卿 楊介眉 顧介山 張國藩 俞心葆 陳世照 汪懷之 林新泉 金貴華

●羣學會開演講會紀事

羣學會昨開演講會先由執行部長王嘉詰君報告並講人生欲望與經濟次瞿君頌良講學問貴實驗瞿君爲該會附屬學校畢業生現在漢陽鋼鐵廠製鋼故所講最爲精切講畢休息繼由會員余筠堂君彈奏琵琶薄暮始散

●少年講團馳書請願

昨晚（二十三日）本埠少年宣講團在法界葛羅路支部開談話會提議郵便儲金辦法並上書政府請願到會者有通俗宣講社代表袁頌豐君私立上海第一植棉試驗塲農作部代表郵便儲金期成會代表尤秉彝君惜陰公會鄧廷玉君不吸捲烟聯合會王志公君商業競志會陳晉鼎君等首由該團幹事汪龍超君報告宗旨次由書記吳承藩君出請願書稿交各代表巡閱一過贊成通行不日即須正式繕就寄京末由各代表相繼演說討論一番至十一時始散會

●狂風微雨中之聞見

▲連日暘雨不時浦江中風浪交作船隻損失頗巨前日午後五時許有船戶孟某之碼頭船滿載貨物由南往北駛經老白渡附近浦面忽遇巨浪衝激勢將傾覆幸經鄰船駛至幫同攙持傍岸得免危險而船中貨物傾棄大半船夥張阿連失足墮浦登時溺斃現正雇人打撈屍身云

▲又船戶葉阿興之碼頭船停泊浦東開平局外灘於前晚夜半時船忽走錨有船夥賈姓兄弟天年甫弱冠臥於舟中因支撐不住船被覆沒賈姓兄弟同遭滅頂詢可慘也

▲本屆秋季三期四鄉收穫頗佳農民有來歲之豐惟值此晚稻棉花正在收割之際從此數日狂風微雨棉稻盡被吹倒於田內一般農民咸憂形於色聞若再連綿數日勢必歉收無疑云

●搜查私土之枝節

廣東籍人某界廣西路衖里二百五十五號門牌之英籍華人甘月樵因被洋藥公所偵得有藏匿私土情事禀請公共公廨給發搜查諭單於前日（二十一）會同老閘捕房中西包探前往搜查經甘詢悉其情即向聲明入籍英國非奉英領事明諭未便查抄而該探等以諭單已有英事簽字故仍分別登樓察看迨甘將英領所給執照交與者當閱看該探與洋藥公所之代表等始各廢然而返聞當登樓搜查之際其眷屬人等誤疑爲盜大起恐慌致甘之四月女孩因病變成驚瘋未幾即行斃命甘痛女情切業已延某律師赴英領事署呈請查究矣

●拿獲强盜之獎勵

白晝强搶盧家弄貴萬忠家金鐲金戒案內之盜犯張海全一名由警廳捕獲解護軍使署訊實判處死刑業於前日執行槍斃在案茲悉楊護軍使查得該盜於十九號持槍强刦之時係由警廳偵探王慎卿協同警察潘福祥陳玉山奮勇兜拿得以擒獲深堪嘉尙自應呈請獎勵所有該探王慎卿茲先賞洋二十元發由警廳轉給該探具領並飭該警廳應於下月起加增月餉洋四元以示鼓勵着再詳報省長咨明內務部請給一等獎章至幫同擒獲該盜之巡士潘福祥陳玉山二名應各予遞長記名遇缺即行升補昨已飭行徐警廳長遵辦矣

●續獲搶刦信船之盜匪

搶刦七寶趙春林郵划船案內之盜犯業經水警緝獲賈一樓朱三仔兩名解送第一專署訊辦在案茲悉水警偵探李虎臣前日又在黃渡地方續獲是案盜犯陳關通一名昨解駐滬水警第二分署研訊究辦

●不吸捲烟會秋季大會

昨日爲城內不吸捲烟會秋季大會正會長伍秩庸君另有要公副會長王文典君在京均未到會午後來賓陸續戾止兩時振鈴開會首由會員王志公報告進行情形及六七兩月添甲等會員三十一名乙等會員六名現共有會員三百三十五名繼由少年演講社會員汪龍超等先後演說捲烟之害辭極明暢掌聲大作迨至搖鈴散會時已五鐘餘矣

●英租界瑣聞

▲查提軍醫 陸軍三十七團第三營軍醫官方小蘇因收匿大通路二百六十二號門牌周鉌庵家婢女康寶搶逃案內值數千元之贓物被該婢及鄭文高等在公共公廨供出由廨傷吊原贓無着曾經據情禀請楊護軍使核示在案茲悉公廨前日已奉楊君復函略云雖有方姓醫官然已辭職現在不知何往云云以故前日中西讞員已飭令經辦是案之華探目陳雲忠詳查方之下落以便飭提訊究云

●法租界瑣聞

▲取消歇夏 法捕房向章每屆炎夏上下午出差諸崗之中西越各捕每差回捕房休息二小時名曰歇夏以資體恤現捕頭以天氣漸涼諭將歇夏時刻停止仍照定章出差巡緝

▲移提見証 檢察廳法警帶同原告顧文高赴法公堂禀稱顧妻某氏忽然逃逸無蹤後有朱國嘉言係顧德榮所拐故此廳署須朱作証因朱住居法界應請准予帶回云云訊之朱供顧德榮住居南陽橋民人實未目覩其拐顧之妻此係日前楊姓對我言者中西官判朱交來警帶去覆訊

●閘北瑣聞

▲拐誘女子 住居閘北興陵里之朱長金有女名龍子年十歲在絲廠打盆本月二十二日放工時被人拐逃無蹤先是有丁吟梅與朱同居於本月二十一日遷往他處另一房客胡朱根唆使朱長金向丁追究詎丁覓指胡林根所拐互相衝突嗣經朱將丁妻史氏及胡一併扭控四區警署轉解司法科嚴科員以原告所訴理由備遡兩方攻訐之言殊欠充分惟丁胡等曾有同房之誼應着隨時幫同找尋一併斥退

西藏寶藥

此藥係西藏汪氏大藥房精製中所產著名神藥御用貢品託本藥行獨家經售其功效靈奇百試百驗實可稱藥中之王藥品計十二種逐日在本報刊登二三種閱者注意○外埠郵寄費加一書目回件郵票九折○上海英大馬路新巡捕房對面大馬路一百九十四號西藏永達藥行啓

起陰 興陽 調經 化痰

百補藏春酒 紅花補血露

此酒係宮庭禁方貢自西藏味甘香濃色鮮性和功專壯補力過參茸塡精封髓補血滋陰功力超羣冬夏可服凡男子精血衰敗腎虛腰痛陰涸陽亡遺精不振及婦女子宮寒冷久不受孕等症服之能於數分鐘內起陰興陽稱玉藍田間專爲上方之旨酒亦治病之良藥誠千金難購之奇方也每瓶大洋一元二角

紅花者爲婦科血分之聖藥然以出自西藏者爲珍品性能補血又能行血實有去舊生新之功今提取紅花之精又佐以[illegible]不淨成去瘀血[illegible]排去體內有礙生機之瘀血[illegible]每瓶大洋一元

中國帆布

三星商標

天津小宜彰公司製造 西門天津東馬路宜曦商行批發 經售處上海二洋涇橋南首人和里同昌長及各五金店

本公司自織各色防水帆布專造各式防水箱篋等品均精巧堅固其防水功效堪稱獨步屢經賽會得有獎評刻擴展銷路凡欲代售者祈駕臨商是荷

中國通商銀行謹白

本銀行招集商股資本五百萬兩現已收足二百五十萬兩總行開設上海[illegible]

曉仁笑道你先生旣不曉得這件衣服的名稱又不曉

連忙提起那衣裳來細看原來那電光全是從綠中

理由復經兩方攻訐之言殊欠充分惟丁胡等曾有同居之善意者隨時衙同核辦一併斥退

▲偷運衣物　宋瑞生住居閘北永祥里前因鄰居湯海亭之女鳳姣犯案由宋至地方廳具保出外後父女二人相偕逃逸官廳着宋交人四尋無着朱妻某氏已因此案被押湯所住之屋現經鎖閉前日忽有陶國明潛來開鎖欲竊運屋內衣物爲宋瞥見扭控四區警署轉解司法科經嚴科員訊明判陶交保限十天將湯海亭父女交案再行核辦

●城內瑣聞

▲販賣女子　前充探夥之孔德元（即孔阿二）販賣女子蔣阿彩一案前午後由地方審判廳推事官與檢察官等特開第四庭辯論據蔣阿彩供年十八歲籍紹興向在上海絲廠做工家有兄嫂今年六月間在浦東爛泥渡地方與孔德元姘識賃屋在該處郭張氏家旋於七月初八日孔串通郭張氏將小女子帶至蘇州賣與花烟間爲娼孔等得價一百三十元現在幸蒙提案是實質之郭張氏供稱此次因孔欠我房飯等錢並借去衣服據云同赴蘇州可以如數歸還因此與孔並蔣阿彩等同至蘇州小婦人在旅館逃宿候至翌日不見孔面是以會見熟識之人始得返家日前在浦東與孔遇見向索前欠彼竟不認反稱向伊拆稍爲詐掏發案不但孔尚有師父（即幫中所稱老頭子）唐某住居南市關橋白玉樓後面係專事販賣婦女（俗呼販條子）坐莊分肥大衆咸知惟小婦人並無通同情事可請查察云云問官命提孔德元到案據供揚州人向在閘北大通路開設大餅店爲生此次甫於八月初八日由籍來申並無盜賣蔣阿彩情事求鑒問官得供謂曰此案本廳調查確實且已將蔣阿彩由蘇提案證明當時一切情形尚思狡賴可見爾等專做此項營業先則姦宿繼則拐誘還往他處居住實則帶往他埠販賣否則爾既做燒餅生意何來鑲紗長衫金戒時表並鑲金牙可見來路不明專做此種不法之事此次實因分贓不勻所致即使狡賴然本廳早經查問且據蔣阿彩當庭証實亦可定爾之罪孔始俯首求恩問官會商之下判孔阿二釘鐐與郭張氏分別收押候辦蔣阿彩發所留候家屬具領

▲扣留樹料　開設小木作之呂桂榮近在崇明購得樹料一艘船裝運來申正在起貨之際被某樹行主趙鴻業所悉前往阻止將貨扣留以其妨害營業等詞控經上海地方檢察廳將兩造傳案經檢察官研訊明白判趙鴻業將扣留之貨迅即發還刑事案不能成立將案註銷諭飭一併退去

來函

澄衷學校教員余天遂來函

啟者八月二十五晚余在望平街靠左邊行經過冠華帽莊忽有一裝飾精美之包車向我右脅衝來退倒五步之外痛極不能起該包車夫稍停頓而車中坐一老者似亦上流人乃毫不顧恤促包車夫疾行而去余倒地良久有一美少年殷勤扶我而起時神經稍亂未詢少年名姓且未致謝實爲抱歉世人每歎青年之道德墮落今以坐包車之老人與扶我之少年較之乃適相反余傷在右乳及右臂幸未致命然恐今後不能久立懸腕作書於鬻書事業不無稍損諒由不德天特假手於車夫以申儆罰亦惟有對天悔過以望安全謹以此畢扶我之少年並鳴謝也

小說

滑稽小說　未來之上海（卅九）（倚虹）

此時、只見那衣店的人、將包袱內的橡皮口袋、拿出又將口袋上邊的鈕扣解開、輕輕的抽出一件衣服來、我一看、便同曾曉仁道、這種粗夏布的長衫、有什麼稀奇、何必要用這橡皮的口袋來保護他、況且天氣也漸漸的涼了、無論秋老虎怎樣的利害、上海重陽時節總沒有穿夏布長衫登高的道理、承你先生的美意替我買這件衣服、未免有點不識時務、只好留待來年了、那曾曉仁笑道、你先生既不曉得這件衣服的功用、自然難怪你將他當做了粗夏布長衫了、我道不是夏布、難道是秋布麼、曉仁撲嗤道、老實對你說了罷、這叫做（電羅）、我道從前上海的電光紗、雖然沒有什麼電氣在裏面、究竟還光芒顯灼、同電光差不多、現在這種粗夏布一點也不沒亮光、怎倒叫電羅呢、曾曉仁道、同你說了、你老先生還是不相信的、請你穿起來看罷、於是他們不由分說的替我穿上、穿在身上、却比着夏布稍爲沈重些、也沒何等特別的地方、我也只好讓他們擺佈、一會穿好了、只剩下領口的一個鈕子沒扣、曾曉仁道、你老先生仔細看一看、好不好、我道這挺重挺粗的衣裳、就叫電羅、真是沒什麼好、呀曾曉仁、聽我說完了、這句話、便笑了一笑、向着吳齒、努努嘴、只見吳齒走到我面前、替我將領口的鈕子、扣好、誰知他這一扣、我的週身竟放出一樓一樓的萬道金光出來、霎時間、我向鏡子裏一看、嚇煞是一隻放大的電燈泡、我此時又是驚又是喜、再連忙提起那衣裳來細看、原來那電光全是從絲中發出、我嚷道這種絲一定是電國裏電蠶吐出來的、要不然怎樣絲中會有電光呢（未完）

時評三

◉冗員（公振）

徐道尹下車伊始即有裁汰冗員之舉、按此種人員自京省以迄道縣各機關在在有之彼坐享厚薪泰然不以爲羞者本不足責獨怪長官知之而不改革或且遇事而增加焉其實公務之不舉也如故而招搖舞弊諸端反因之以起其害豈僅虛糜國帑已哉

本埠商務市況

外國匯兌

昨逢禮拜本埠中西銀行循例封關是以各國匯兌股票兩市均無報告

金市

九月二十四日收盤行情如左

現貨標金（每條）	三百三十八兩
足赤條金	三百四十八兩
沙金合赤	三百四十九兩
門莊飾金（每兩）	五十一元五角

錢市

九月二十四日北市銀洋元及小洋銀錢市收盤行情如左

龍洋	七錢一分七厘一二五
英洋	七錢一分八厘一二五
銀幣	七錢一分七厘一二五
小洋	六錢三分八厘七毫半
銀拆	九分
銅元	一百九十二千五百文
錢市	一百五十千文
衣牌	一千三百八十文
錢枝	一千二百文
八開	一百二十二文

小洋貼水每角十七文

蘇州匯水

昨日市價如左

八扣元	九百七十三兩八錢七五
洋釐	六錢九分八厘五毫
銀拆	一錢五分
英升	二錢五分
龍毛	二錢五分

杭州匯水

昨日市價如左

杭規元	一千三百九十一元
洋釐	六錢一分
匯去	八十八元八角七分五
紹匯去	七十二元三角七分五

甯波匯水

昨日市價如左

規元	兩信不到
洋拆	兩信不到
轉帳	兩信不到

金融市

昨因星期日銀行休息無

糧食

昨日滬南糧食市面新粳及陳米各價如左

閔浦機新粳	七元五角次七元
馬橋機新粳	七元五角次七元
閔行機新粳	七元六角次七元
北鄉高機白破	八元二角次七元六
南鄉高廠白破	八元次七元六
常鄉機白破	七元八角次七元五
蘇同高機白破	七元三角次七元
珠角高機白破	七元三角次七元
泗涇高機白破	七元二角次七元
機白通元米	八元次七元五角
機白陰元米	七元八角次七元二角
機白洋尖米	六元四角次六元
機白杜子黏	六元三角次六元
鎮江高白米	七元二角次七元
閘莊高白米	七元一角次六元八角

油荳餅

昨日滬南油市由采菽堂同行等鋪開之大小荳餅各種豆油六百六十件夾生油一伯奮正係內河客幫及本地油坊家銷路云甚暢旺開各價如左

船牛豆油（每担）	九兩九錢
歧山豆油	九兩四錢半
青口豆油	九兩一錢
夾倉豆油	八兩九錢
夾倉豆油	十兩〇四錢

煤油

昨日滬南各牌煤油箱價如左

老魚牌油（每箱）	五元七角七分
鐵錨舊油	五元二角
僧帽新油	五元二角七分
僧帽頭油	五元五角七分
帽牌散艙	四元九角七分
十字頭聽	五元三角六分
十字新油	四元九角九分

荊油

本埠各種荊油市如左

重蘿（每油）	十六兩八半
平蘿	十六兩五錢
禾本	十五兩八錢
內坪	十五兩八錢
台油	十五兩五錢
漆油	十三兩五錢

西菸

昨日本埠西菸市價如左

超等青條（每担）	四十兩
頭等青條	三十九兩
二等青條	三十八兩
三等青條	三十七兩
四等青條	三十六兩
五等青條	三十五兩

漆市

本埠徽嚴各漆新貨登場今將市價如左

聚興原封思南（每担）	八十兩
聚興正莊思南	六十六兩
德興原封思南	八十兩
德興正莊思南	六十六兩
承興平利	六十四兩
承興大河	六十四兩
正興大河	六十兩
興記毛垻	九十兩

苧蔴

白蘇市面日來漢口等來源不旺市價看好茲將行情如左

頭號春絲（每捆）	十七兩
二號春絲	十五兩
三號春絲	十二兩五錢
頭號月絲	十六兩四錢
二號月絲	十五兩八錢
三號月絲	十三兩六錢
票莊月絲	十四兩

火柴

昨日本埠紅黑頭各牌自來火箱價如左

黑頭檀漁牌（每担）	二十五兩
又　泗水河	二十六兩
又　地球牌	二十八兩
又　封王牌	二十八兩
又　獅球牌	二十二兩
紅頭麥昌牌	十九兩五錢
紅頭燮昌牌	二十兩
益昌紅頭火雙聽	三十五兩
雲鶴細枝火	二十四兩
雲鶴紅枝火	二十七兩半
雙面雞牌細枝	二十二兩
單面雞牌細枝	二十兩
吷球黑粗頭枝	二十五兩
雲鶴紅頭砂火	三十二兩
三貓紅頭砂火	三十一兩半

白占

昨日本埠川占油市價如左

米心白蠟（每担）	七十三兩
統貨白蠟	七十兩
提尖白蠟	七十五兩

國貨展覽會　一等嘉獎　夏丰製藥　消痰聖品

恐治症貨有未悉之處特再詳明如左五勞七傷諸虛百損房勞過度破金見紅乾咳氣喘久咳成癆咯血傷肺病後肺虛痰迷心竅舉止失常久咳失音老年痰多氣喘中少年痰嘶肺癆喉癢胸膈等症輕者一盒即愈十分危重者至多一料包可永絕病根本藥室實事求是精益求精濟世情殷…　匯洋十三元二角　○批發格外克己

上海盆湯弄口　瓣香廬　發行所

農工商部獎照

前門牌香煙

確用高等佛及尼挨烟葉製成氣味優美每罐五十枝出售

CHIENMEN Cigarettes

英美煙公司總理

上海辦香廬發行

農商部一等獎

驥製廣嗣金丹

各種良藥之效果

此丹性極和平四時可服尚治少年虧弱老年陽痿及一切精涸血枯之症服之能固本壯元陽調琴瑟益智慧良壽命多子孫寔返弱爲强之良劑也

厚生公司新法秘製燕窩珍珠牛髓粉力大效速靈驗無比特運來申俾人一…

常年補品　燕窩珍珠牛髓骨米粉

二十週年特別增送　如買一打敬送一打買一盒送一盒一月爲限

小兒常服最易肥大
婦女常服調經止帶
中年常服精神百倍
衰老常服延年却病

總經售處上海河南路七號南洋厚生公司啟

紅花補血露

中國帆布　商標

中國通商銀行謹白

天蟾舞臺八月念八夜浦東橫沔鎮初等小學校義務全班合演

每逢禮拜六禮拜日仍演日戲　開設二馬路新新舞臺原址　電話三七另二

余瑞廷　林樹森　行路訓子
小楊菊笙　送親演禮
李玉海　雙投
林樹森　唐斬
鴒月樓　下月貂蟬
小歲紅　大飯鐵　龍山
小如意　量兵
林樹森
李吉瑞　王芝香　李春山　陰陽河　代盤　黃金台　關
蓋天用　武松打店
趙君玉　陳嘉祥　劉亭　小寶翠　花田錯
蓋叫天　郝王　彩芬　芝精　綠
浦東橫沔鎮小學校義務挽留
李吉瑞　只此一天　酸棗嶺　刺巴杰　牡丹
小如意　郭小福　李德山　搜店房　巴駱和　丹

天蟾舞臺

（禮聘青出蓋世寰球歡迎汪派鬚生）（禮聘寰球歡迎絕無上花旦青衣）

王鳳卿　梅蘭芳

頭接京電由安平輪船即日來申

天蟾舞臺禮聘南北歡迎最優等小生兼青衣

姜妙香

姜君妙香南北馳名，聲如金玉，字正腔圓，喉如黃鶯，唱腔新穎，獨步一時，其生工之妙，演來與衆不同，俗小生莫與倫比，梅蘭芳二君偕來，極得歡迎，玉珠輝映，時下真有一無二之盛，謹周郎顧曲者，必必快先聞睹，定必快先聞也。慰此布露

天蟾舞臺新排尚武精神特別英勇蓋世傑作

年羹堯

（廿九夜）　（初一夜）

佳演頭本　新排二本

是劇頭本即會名北皆演頭書不因排本月益頗熟直到奏飽諸福露，啓蒙歡馳有碑續讚彙絕書練已餘求稱器隷運技賞君先布，演社迎南口煩排之彙皆夜二屆精精純械運檯以饜眼此

天蟾舞臺特請管海峯君新排歐西偵探化裝特別驚奇好戲

黑手黨

三本　四本

是劇頭二幕新任問以景前至地本出全完別有思妙偵以無變日開此，本劇均之化及周已深奪尤奇西美翻不議自探來如幻次幕佈，開服主學裝佈備演入此為純式特新可之有戲從此即第先聞

中華郵政收信時刻表

九月二十九日（初三）禮拜五出口			
神戶丸	正午開往青島大連		
大眞丸	開往長江	日清公司	
基隆丸	開往福州台灣	大阪公司	
靜岡丸	午前十一時半開往香港	郵船會社	
歐洲郵件		念五日下午九點	
長江各埠		念七號	又
又	江寬	念四號	又
又	江華	念五號	又

出口輪船

九月二十五日（念八）禮拜一出口

大和	開往揚州	大達公司
大利丸	開往長江	日清公司
平野丸	午前八時開往神戶橫濱	郵船會社
重慶	開往安東	太古公司
順天	開往威海烟台天津	太古公司
新北京	開往寧波	太古公司
新寧紹	開往寧波	寧紹公司
廣州	開往香港廣東	太古公司
江華	開往長江	招商總局

九月二十六日（念九）禮拜二出口

山城丸	午前六時開往日本	郵船會社
榊丸	正本開往大連	南滿洲社
鳳陽丸	開往長江	日清公司
隆和	開往長江	怡和洋行
江天	開往寧波	招商總局

九月二十七日（初一）禮拜三出口

大吉丸	開往長江	日清公司
江孚	開往長江	招商總局
山西	開往長江	太古公司
大德	開往揚州	大達公司
灤平	開往秦皇島	開灤公司

九月二十八日（初二）禮拜四出口

岳陽丸	開往長江	日清公司
江新	開往長江	招商總局
小野丸	午前九時開往青島	南滿洲社
熊野丸	正午開往日本	郵船會社

進口輪船

九月二十四日（念七）禮拜日進口

日本皇后	由香港	昌興公司
隆和	由長江	怡和洋行
鳳陽丸	由長江	日清公司
宜昌	由汕頭	太古公司
山西	由長江	太古公司
漢平	由漢口	漢平公司
重慶	由安東	太古公司

大舞台八月廿八夜戲

劉春秀　殷家堡　二十八本　閻虎
小寶林　小寶芬　小桂（小桂）楣　眞寶龍　李寶義　小勝來　王永利　姚俊卿　賈璧雲　小達子　趙如泉　小寶義

挑華車　唐皇遊地府

第一台廿八夜戲

特別大減價　六角包廂　官座五角　正廳三角　上等二角　二等一角　三等一角

小七　明亮　張佩蘭　陳德奎　應永俊　高寶蓮　李百歲　李少棠　三慶子　麒麟童　美蓉草　瀛志奎　王蘭芳

花燈計　鴛鴦樓　收關勝　上天台　血淚圖　頭本　二本

愛倫活動影戲園

准於陰歷八月念四日即禮拜四起連演數天

開設在美界海甯路鳴盛梨園原址

頭卷○二卷○三卷（小女子叩閽救父）

雖遠狠清楚

南京路抛球場六十九號

精華眼鏡公司　電話一二四二

THE NATIONAL OPTICAL CO.
REFRACTING & MANUFACTURING OPTICIANS
PHONE 1242　69 Nanking Road Shanghai

對於汝之嬰兒如何即可以助其生長

諸君有嬰兒其發育或有遲緩以及瘦弱者乎若有此情狀其故大概因食品不良之故或者其母乳之滋養力不足致嬰兒每易生腹瀉等種種疾病此不可以不速圖補救其法惟有令其母服食健母益乳粉然後其乳汁自濃厚而充足嬰兒得此良美滋補之滋養品其發育自易更無一切病症矣

凡其母服食健母益乳粉所哺育之嬰兒可免腹中一切疾病

健母益乳粉於母子均有偉大之功效

各葯房均有寄售

每小聽洋一元二角半　郵費一角半
每大聽洋二元二角半　郵費洋二角

中國批發經理處在上海北京路衣字三號志大洋行

健母益乳粉乃為母者為其嬰兒康健之保障

善治耳聾

上海德記洋行告白

珂羅版精印

宋拓虞恭公碑

宋拓線斷本皇甫誕碑

宋拓雲麾李秀碑足本

周文清宋拓聖教序

上海望平街有正書局